

Acessório do Fax Analógico 300 para
HP LaserJet MFP
Guia do Driver de Envio de Fax

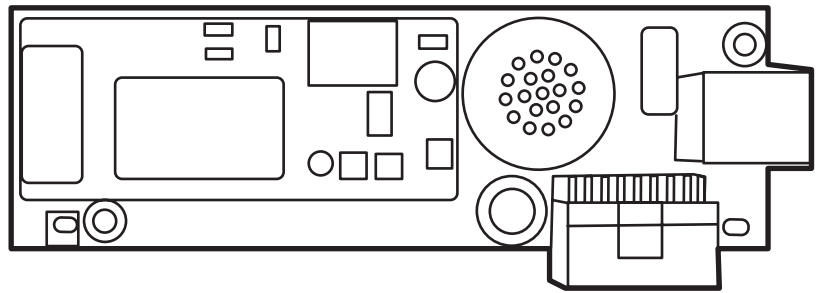

Acessório do Fax Analógico 300 para
HP LaserJet MFP
Guia do Driver de Envio de Fax

Copyright e licença

© 2008 Copyright Hewlett-Packard Development Company, L.P.

A reprodução, a adaptação ou a tradução sem permissão prévia por escrito é proibida, exceto quando permitido de acordo com as leis de copyright.

As informações contidas neste documento estão sujeitas a mudanças sem notificação.

As únicas garantias para produtos e serviços HP estão descritas nas declarações de garantia expressa que acompanham tais produtos e serviços. Nenhuma informação contida aqui deve ser interpretada como parte de uma garantia adicional. A HP não se responsabiliza por erros ou omissões técnicas ou editoriais aqui contidas.

Edition 1, 04/2008

Créditos de marca comercial

Windows® e Windows® XP são marcas comerciais registradas da Microsoft Corporation.

Windows Vista é uma marca registrada ou comercial da Microsoft Corporation nos Estados Unidos e/ou em outros países.

Todos os produtos mencionados neste documento podem ser marcas comerciais de suas respectivas empresas.

As leis locais do país/região podem proibir o uso deste produto fora dos países/regiões especificados. Na maioria dos países/regiões é estritamente proibida por lei a conexão de equipamentos de telecomunicação não aprovados (máquinas de fax) a redes públicas de telefone.

ENERGY STAR® e o logotipo da ENERGY STAR® são marcas registradas norte-americanas da U.S. Environmental Protection Agency (Agência de Proteção Ambiental dos EUA).

Conteúdo

1 Instalação

Requisitos do sistema	2
Sistema operacional	2
Monitores	2
Impressora	2
Hardware	2
Rede	3
Instalação do driver de envio de fax do MFP	4
Determinação se o MFP suporta o driver de envio de fax do MFP	4
Atualização do firmware do MFP e download do driver	5
Verificação da configuração do recurso de e-mail do MFP (opcional)	8
Configuração do recurso de código de faturamento (opcional)	8
Instalação do driver	9
Desinstalação do driver de envio de fax do MFP da HP	31

2 Envio e recebimento de fax

Envio de fax para um único destinatário	34
Envio de fax para vários destinatários	38
Envio de fax utilizando o catálogo telefônico	42
Cancelamento de um trabalho de fax	46
Inserção de caracteres especiais no número do fax	47
Edição do catálogo telefônico	48
Adição de nomes ao catálogo telefônico	48
Adição de grupos ao catálogo telefônico	51
Remoção de nomes do catálogo telefônico	51
Edição de nomes no catálogo telefônico	54
Exportação de entradas do catálogo telefônico para um arquivo formatado com valores separados por vírgula (CVS)	58
Importação de entradas do catálogo telefônico de um arquivo formatado com valores separados por vírgula (CVS)	59
Chamadas de voz e novas tentativas	60
Relatório de chamadas do fax	60
Log de atividades do fax	60
Relat. T.30	60

3 Configuração

Configuração das informações do remetente	62
Configuração da qualidade do fax	64
Definição das configurações de notificação	65
Configuração das informações da página de rosto	67
Configuração da preferência de visualização	69
Configuração das preferências da impressora do driver do fax	70
Definição da configuração do código de faturamento	72

4 Solução de problemas

Erros de funcionamento	74
A página de teste não imprime	74
A notificação por e-mail está desativada	74
Não é recebida uma confirmação de e-mail	76
A opção PC FAX SEND ou PC Fax Send não aparece no painel de controle do MFP	76
O bitmap não aparece ou não é impresso na página de rosto	77
A visualização não aparece	77
O código de faturamento é solicitado após a desativação do recurso	77
A caixa de texto do código de faturamento não aparece	78
Os campos padrão não são atualizados	79
As configurações alteradas não têm efeito	79
As configurações alteradas não têm efeito em uma instalação Apontar e imprimir	80
Mensagens de aviso	81
Aviso PC fax feature may be disabled at the MFP (O recurso de envio de fax do PC está desativado no MFP)	81
Mensagens de erro	82

1 Instalação

É possível utilizar o driver de envio de fax do MFP da HP LaserJet para enviar faxes de seu computador para um ou mais periféricos multifuncionais (MFP) da HP. Após ser instalado, o driver pode ser acessado pela impressão do driver de envio de fax do MFP.

Este guia descreve as funções de fax incluídas no driver de envio de fax do MFP e fornece instruções sobre as seguintes tarefas:

- Instalação do driver do fax
- Envio de fax
- Definição das configurações do fax
- Solução de problemas

Requisitos do sistema

Sistema operacional

O driver de envio de fax do MFP é compatível com os seguintes sistemas operacionais:

- Windows® 2000
- Windows® XP
- Windows® XP Professional x64
- Windows® Server 2003
- Windows® Server 2003 x64
- Windows® Vista

Monitores

O módulo de envio de fax do MFP é compatível com tipos de monitor SVGA (super video graphics adapter) com resolução de 800 x 600 pixels ou maior.

Impressora

Os seguintes produtos são compatíveis com o driver de envio de fax do MFP:

- HP LaserJet M3035MFP
- HP LaserJet M3027MFP
- HP LaserJet 4345mfp
- HP LaserJet M4345MFP
- HP Color LaserJet 4730mfp
- HP Color LaserJet CM6040 MFP
- HP LaserJet M5025MFP
- HP Color LaserJet 5035mfp
- HP LaserJet M5035MFP
- HP LaserJet 9040mfp
- HP LaserJet 9050mfp
- HP Color LaserJet 9500mfp

Hardware

O Acessório de fax analógico 300 do HP LaserJet MFP deve ser instalado no MFP antes da instalação do driver de envio de fax do MFP. Consulte o *Guia do fax do acessório de fax analógico 300 do HP LaserJet MFP* para obter mais informações sobre a instalação deste hardware.

Rede

O driver de envio de fax do MFP deve ser utilizado em uma impressora de rede. O driver não pode ser instalado em uma impressora local, USB e conexões paralela ou serial.

Instalação do driver de envio de fax do MFP

Esta seção fornece instruções sobre as seguintes tarefas:

- [Determinação se o MFP suporta o driver de envio de fax do MFP](#)
- [Atualização do firmware do MFP e download do driver](#)
- [Verificação da configuração do recurso de e-mail do MFP \(opcional\)](#)
- [Configuração do recurso de código de faturamento \(opcional\)](#)
- [Instalação do driver](#)

Determinação se o MFP suporta o driver de envio de fax do MFP

As versões mais atuais do firmware do MFP são compatíveis com o driver de envio de fax do MFP .

Determine se o firmware do MFP suporta o driver de envio de fax do MFP nas HP LaserJet 4345mfp e 9040/9050mfp e nas HP Color LaserJet 4730mfp e 9500mfp

1. No painel de controle do MFP, pressione **Menu**.
2. Role até **FAX** e toque nessa opção.
3. Role até **FAX SEND (Envio de fax)** e toque nessa opção.
4. Role até **PC FAX SEND (Envio de fax do PC)** e toque nessa opção.

 **NOTA:** Se a opção **PC FAX SEND (Envio de fax do PC)** não aparecer no menu do MFP, atualize o firmware.

5. Toque em **ENABLED (Ativado)**.
6. Toque em **EXIT (Sair)**.

Determine se o seu firmware MFP é compatível com o driver de envio do fax da MFP na HP LaserJet M3035MFP, M3027MFP, M4345MFP, M5025MFP, M5035 MFP, e na HP Color LaserJet CM4730 MFP e CM6040 MFP

1. No painel de controle do MFP, toque em **Administration (Administração)**.
2. Role até **Initial Setup (Configuração inicial)** e toque nessa opção.
3. Role até **Fax Setup (Configuração de fax)** e toque nessa opção.
4. Role até **PC Fax Send (Envio de fax do PC)** e toque nessa opção.

 **NOTA:** Se a opção **PC Fax Send (Envio de fax do PC)** não aparecer no menu do MFP, atualize o firmware.

5. Toque em **Enabled (Ativado)**.
6. Toque em **Save (Salvar)**.

Atualização do firmware do MFP e download do driver

Para atualizar o firmware do MFP e fazer download do driver de envio de fax do MFP nas HP LaserJet 4345mfp e 9040/9050mfp e nas HP Color LaserJet 4730mfp e 9500mfp

1. Visualize as informações sobre configuração no painel de controle do MFP para determinar a versão atual do firmware.
 - a. No painel de controle do MFP, pressione **Menu**.
 - b. Toque em **INFORMATION (Informações)**.
 - c. Toque em **PRINT CONFIGURATION (Configuração de impressão)**. A página de configurações é impressa.
 - d. O código de data do firmware está listado na seção chamada Informações do dispositivo.

 **NOTA:** O código de data do firmware está no seguinte formato: YYYYMMDD XX.XXX.X (AAA/MM/DD - XX.XXX.X) A primeira seqüência de números é a data, onde AAAA representa o ano, MM representa o mês e DD o dia. Por exemplo, um código de data que começa com 20040225 representa 25 de fevereiro de 2004. A segunda seqüência de números representa o número de revisão do firmware.

2. Vá para **Software & driver downloads (Download de driver de software)** para o seu MFP.
 - a. Acesse <http://www.hp.com>.
 - b. Digite o número do modelo do MFP na caixa de texto **Search (Pesquisar)** e pressione **Enter**.
 - c. No painel **Select a product (Selecionar um produto)** na janela **Search results (Resultados da pesquisa)**, selecione o número do modelo do MFP específico onde o firmware será instalado.
 - d. No painel **Product Quick Links (Links rápidos de produto)**, clique em **Software & driver downloads (Download de driver de software)**.
3. Faça o download do firmware mais recente.
 - a. No painel **Select operating system (Selecionar sistema operacional)**, clique em **Cross operating system (BIOS, Firmware, Diagnostics, etc.) – Cruzar sistema operacional (BIOS, Firmware , Diagnóstico etc)**.
 - b. Se a data listada na tabela firmware for mais recente do que o código de data impresso na página de configuração do MFP, clique em **Download** próximo ao arquivo adequado.

 **NOTA:** Arquivos de firmware diferentes estão disponíveis para os vários sistemas operacionais.

- c. Na caixa de diálogo **File Download (Download do arquivo)** aberta, clique em **Save (Salvar)**.
- d. Na caixa de texto **File Name (Nome do arquivo)** da janela **Save As (Salvar como)** aberta, digite o local do computador onde deseja salvar o arquivo de atualização do firmware.
- e. Clique em **Save (Salvar)**.
- f. Após ter feito o download do arquivo, feche a caixa **File Download (Download do arquivo)**, se necessário.

4. Se o CD que acompanha o MFP ou o acessório de fax **não estiver disponível**, faça o download do driver de envio de fax do MFP.
 - a. Clique em **Back (Retornar)** para retornar ao painel **Select operating system (Selecionar sistema operacional)**.

 **NOTA:** Se não retornar ao painel **Select operating system (Selecionar sistema operacional)** após clicar em **Back (Retornar)**, consulte a etapa 2 para obter instruções sobre como navegar para o painel.

 - b. No painel **Select operating system (Selecionar sistema operacional)**, clique no sistema adequado.

 **NOTA:** O driver de envio de fax do MFP é compatível com Windows 2000, Windows XP, Windows XP Professional x64, Windows Server 2003, Windows Server 2003 x64 e Windows Vista.

 - c. Na tabela Driver exibida, clique em **Download** próximo ao driver de envio de fax do PC da HP.
 - d. Na caixa de diálogo **File Download (Download do arquivo)** aberta, clique em **Save (Salvar)**.
 - e. Na caixa de texto **File Name (Nome do arquivo)** da janela **Save As (Salvar como)** aberta, digite o local do computador onde deseja salvar o arquivo do driver de envio de fax do MFP.
 - f. Clique em **Save (Salvar)**.
 - g. Após ter feito o download do arquivo, feche a caixa **File Download (Download do arquivo)**, se necessário.
5. Instale o arquivo de firmware baixado. Consulte o guia do usuário do MFP adequado para obter instruções sobre a instalação da atualização remota do firmware (RFU):
 - *Guia do usuário das séries HP LaserJet 4345mfp*
 - *Guia do usuário da HP Color LaserJet*
 - *Guia do usuário da HP LaserJet 9040mfp/9050mfp*
 - *Guia do usuário da HP Color LaserJet*

Para atualizar o firmware do MFP e fazer download do driver de envio de fax do MFP nas HP LaserJet M3035MFP, M3027MFP, M4345MFP, M5025MFP, M5035 MFP, e HP Color LaserJet CM4730 MFP e CM6040 MFP, siga o procedimento abaixo:

1. Visualize as informações sobre configuração no painel de controle do MFP para determinar a versão atual do firmware.
 - a. No painel de controle do MFP, toque em **Administration (Administração)**.
 - b. Role até **Information (Informações)** e toque nessa opção.
 - c. Role até **Configuration/Status Pages (Páginas de status/configuração)** e toque nessa opção.
 - d. Role até **Configuration Page (Página de configuração)** e toque nessa opção para imprimir a página de configuração.
 - e. O código de data do firmware está listado na seção chamada Informações do dispositivo.

 **NOTA:** O código de data do firmware está no seguinte formato: YYYYMMDD XX.XXX.X (AAA/MM/DD - XX.XXX.X) A primeira seqüência de números é a data, onde AAAA representa o ano, MM representa o mês e DD o dia. Por exemplo, um código de data que começa com 20040225 representa 25 de fevereiro de 2004. A segunda seqüência de números representa o número de revisão do firmware.

2. Vá para **Software & driver downloads (Download do driver do software)** para o seu MFP.
 - a. Acesse <http://www.hp.com>.
 - b. Digite o número do modelo do MFP na caixa de texto **Search (Pesquisar)** e pressione **Enter**.
 - c. No painel **Select a product (Selecionar um produto)** na janela **Search results (Resultados da pesquisa)**, selecione o número do modelo do MFP específico onde o firmware será instalado.
 - d. No painel **Product Quick Links (Links rápidos de produto)**, clique em **Software & driver downloads (Download do driver do software)**.

3. Faça o download do firmware mais recente.

- a. No painel **Select operating system (Selecionar sistema operacional)**, clique em **Cross operating system (BIOS, Firmware, Diagnostics, etc.) – Cruzar sistema operacional (BIOS, Firmware, Diagnóstico etc)**.
- b. Se a data listada na tabela firmware for mais recente do que o código de data impresso na página de configuração do MFP, clique em **Download** próximo ao arquivo adequado.

 **NOTA:** Arquivos de firmware diferentes estão disponíveis para os vários sistemas operacionais.

- c. Na caixa de diálogo **File Download (Download do arquivo)** aberta, clique em **Save (Salvar)**.
 - d. Na caixa de texto **File Name** da janela **Save As (Salvar como)** aberta, digite o local do computador onde deseja salvar o arquivo de atualização do firmware.
 - e. Clique em **Save (Salvar)**.
 - f. Após ter feito o download do arquivo, feche a caixa **File Download (Download do arquivo)**, se necessário.
4. Se o CD que acompanha o MFP ou o acessório de fax **não estiver disponível**, faça o download do driver de envio de fax do MFP.

- a. Clique em **Back (Retornar)** para retornar ao painel **Select operating system (Selecionar sistema operacional)**.

 **NOTA:** Se não retornar ao painel **Select operating system (Selecionar sistema operacional)** após clicar em **Back (Retornar)**, consulte a etapa 2 para obter instruções sobre como navegar para o painel.

- b. No painel **Select operating system (Selecionar sistema operacional)**, clique no sistema adequado.

 **NOTA:** O driver de envio de fax do MFP é compatível com Windows 2000, Windows XP, Windows XP Professional x64, Windows Server 2003, Windows Server 2003 x64 e Windows Vista.

- c. Na tabela Driver exibida, clique em **Download** próximo ao driver de envio de fax do MFP da HP.
 - d. Na caixa de diálogo **File Download (Download do arquivo)** aberta, clique em **Save (Salvar)**.
 - e. Na caixa de texto **File Name (Nome do arquivo)** da janela **Save As (Salvar como)** aberta, digite o local do computador onde deseja salvar o arquivo do driver de envio de fax do MFP.
 - f. Clique em **Save (Salvar)**.
 - g. Após ter feito o download do arquivo, feche a caixa **File Download (Download do arquivo)**, se necessário.
5. Instale o arquivo de firmware baixado. Consulte o guia do usuário do MFP adequado para obter instruções sobre a instalação da atualização remota do firmware (RFU):
- *Guia do usuário das séries M3035MFP e M3037MFP*
 - *Guia do usuário da HP LaserJet M4345MFP*
 - *Guia do usuário das HP LaserJet M5025MFP e M5035MFP*

Verificação da configuração do recurso de e-mail do MFP (opcional)

Configure a função de e-mail do MFP para receber uma notificação por e-mail quando um fax for enviado utilizando o driver de envio de fax do MFP.

 **NOTA:** O recurso de notificação por e-mail é opcional.

Consulte o guia do usuário do MFP adequado para obter instruções sobre a configuração da função de e-mail:

- *Guia do usuário das séries HP LaserJet 4345mfp*
- *Guia do usuário da HP Color LaserJet 4730mfp*
- *Guia do usuário da HP LaserJet 9040mfp/9050mfp*
- *Guia do usuário da HP Color LaserJet 9500mfp*
- *Guia do usuário das séries M3035MFP e M3037MFP*
- *Guia do usuário da HP LaserJet M3037MFP*
- *Guia do usuário da HP LaserJet M4345MFP*
- *Guia do usuário das HP LaserJet M5025MFP e M5035MFP*

Configuração do recurso de código de faturamento (opcional)

O driver de envio de fax do MFP da HP admite o uso de códigos de faturamento durante o envio de faxes.

 **NOTA:** O recurso de código de faturamento é opcional.

Ative o recurso de código de faturamento nas HP LaserJet 4345mfp e 9040/9050mfp e nas HP Color LaserJet 4730mfp e 9500mfp:

1. No painel de controle do MFP, pressione **Menu**.
2. Role até **FAX** e toque nessa opção.
3. Role até **FAX SEND (Envio de fax)** e toque nessa opção.
4. Role até **BILLING CODE (Código de faturamento)** e toque nessa opção.
5. Toque em **CUSTOM (Personalizar)** para abrir a tela do código de faturamento.
6. Utilize as setas para cima e para baixo para selecionar o número mínimo de dígitos do código de faturamento.
7. Toque em **OK** para ativar o código de faturamento ou em **OFF (Desativar)** para desativar esse recurso.

 **NOTA:** Se o recurso de código de faturamento estiver ativado no MFP, será necessário digitar uma entrada de código para os trabalhos de fax ocasionais enviados a partir do MFP.

Ative o código de faturamento nas HP LaserJet M3035MFP, M3027MFP, M4345MFP, M5025MFP, M5035 MFP, e HP Color LaserJet CM4730 MFP e CM6040 MFP:

1. No painel de controle do MFP, toque em **Administration (Administração)**.
2. Role até **Initial Setup (Configuração inicial)** e toque nessa opção.
3. Scroll to and touch **Fax Setup**.
4. Role até **Fax Send (Envio de fax)** e toque nessa opção.
5. Role até **Billing Codes (Códigos de faturamento)** e toque nessa opção.
6. Toque em **Custom (Personalizar)** para abrir a tela do código de faturamento.
7. Utilize as setas para cima e para baixo para selecionar o número mínimo de dígitos do código de faturamento.
8. Toque em **OK** para ativar o código de faturamento ou em **Off (Desativar)** para desativar esse recurso.

 **NOTA:** Se o recurso de código de faturamento estiver ativado no MFP, será necessário digitar uma entrada de código para os trabalhos de fax ocasionais enviados a partir do MFP.

Instalação do driver

Para instalar o driver de envio de fax do MFP utilizando o assistente para Adicionar uma impressora no Windows, proceda do seguinte modo:

 **NOTA:** Se utilizar o CD do software de sistema fornecido com o MFP, será possível instalar o driver de envio de fax selecionando o caminho "CUSTOM".

Para instalar o driver no Windows XP

1. No Windows Explorer, clique duas vezes no arquivo executável do driver de envio de fax do MFP baixado para extrair os arquivos do driver.
2. Clique em **Start (Iniciar)**, **Settings (Configurações)** e em **Printers and Faxes (Impressoras e fax)**.
3. No painel **Printer Tasks (Tarefas da impressora)** da janela **Printers and Faxes (Impressoras e fax)**, clique em **Add a printer (Adicionar uma impressora)**.
4. Na caixa de diálogo de boas-vindas do **Add Printer Wizard (Assistente para adicionar impressora)**, clique em **Next (Avançar)**.
5. Em **Local or Network Printer (Impressora de rede ou local)**, selecione **Local printer attached to this computer (Impressora local conectada a este computador)**. Clique em **Next (Avançar)**.

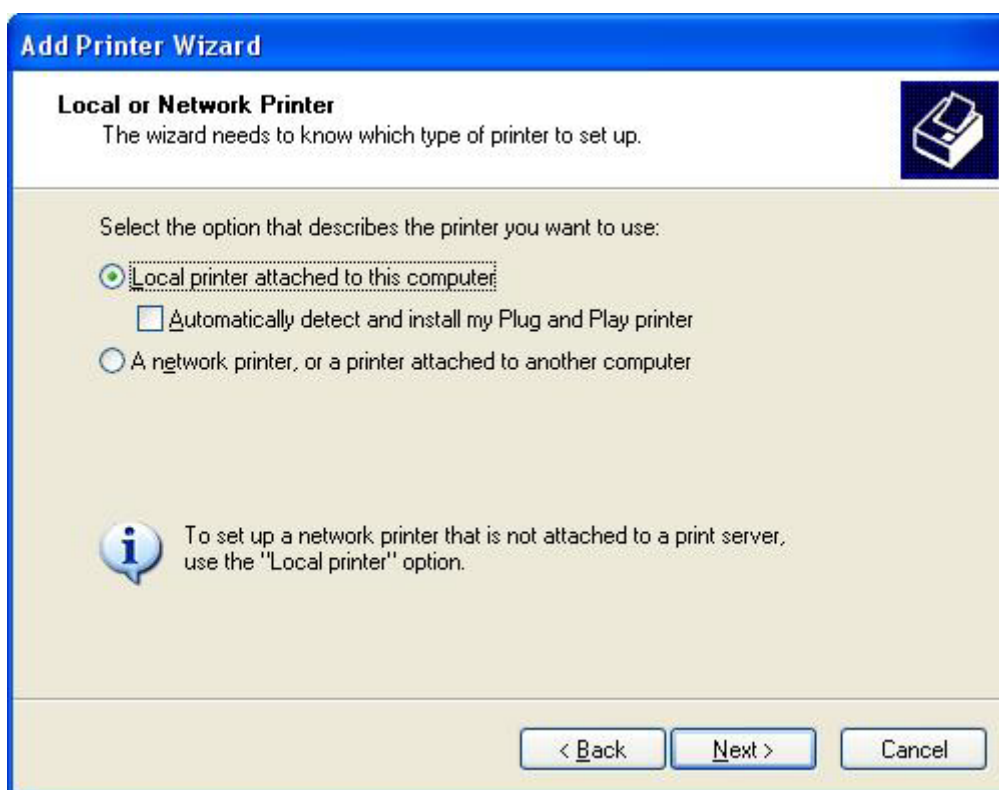

 **NOTA:** Selecione **Local printer attached to this computer (Impressora local conectada a este computador)** para instalar o driver de envio de fax do MFP em uma impressora de rede. O nome da impressora é HP MFP Send Fax quando o driver está instalado em uma impressora local.

Se selecionar **A network printer, or a printer attached to another computer (Impressora de rede ou impressora conectada a outro computador)**, será necessário informar o endereço IP do computador. Alguns recursos, como o recurso para visualização do fax, não estarão disponíveis se o driver for instalado utilizando a instalação da impressora de rede (Apontar e imprimir).

O driver de envio de fax do MFP não pode ser instalado em uma impressora que esteja conectada ao computador por uma porta serial ou paralela. Ela deve estar em uma rede.

6. Se o computador já estiver conectado ao MFP, em **Select a Printer Port (Selecionar uma porta da impressora)**, selecione **Use the following port (Utilizar a seguinte porta)**.

 **NOTA:** Se o computador não estiver conectado ao MFP, vá para a etapa 8.

7. No menu suspenso **Use the following port (Utilizar a seguinte porta)**, selecione o nome ou endereço IP do MFP. Clique em **Next (Avançar)** e vá para a etapa 13.

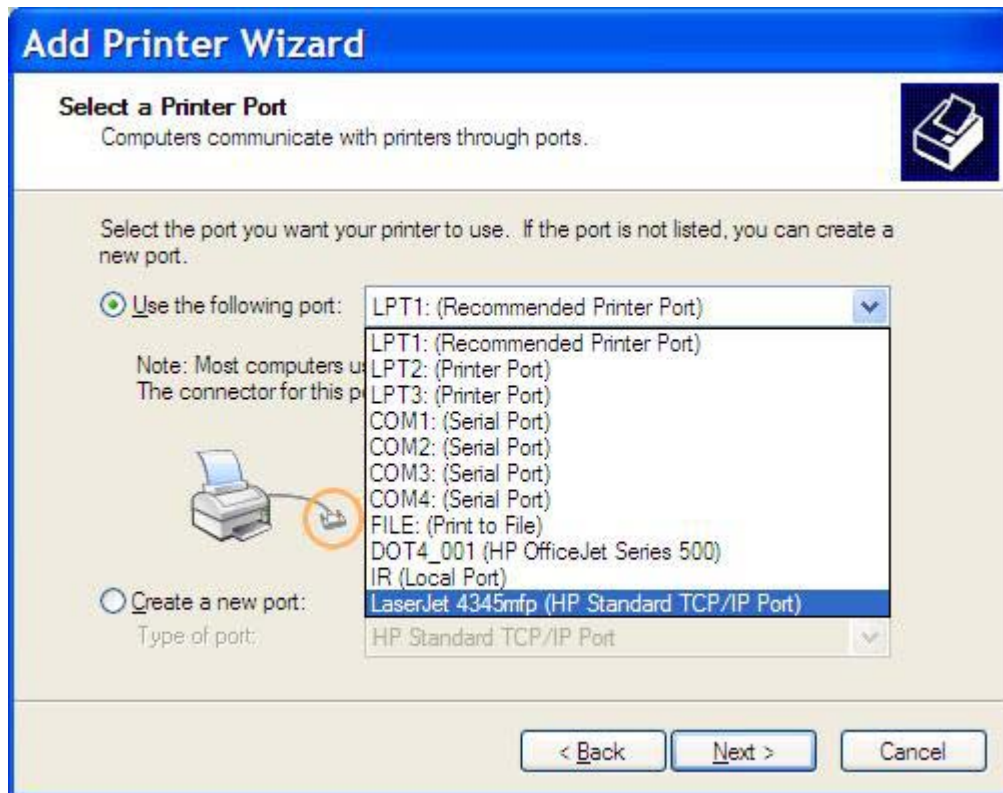

8. Se o computador não estiver conectado ao MFP, selecione **Create a new port (Criar nova porta)** em **Select a Printer Port (Selecionar uma porta da impressora)**.

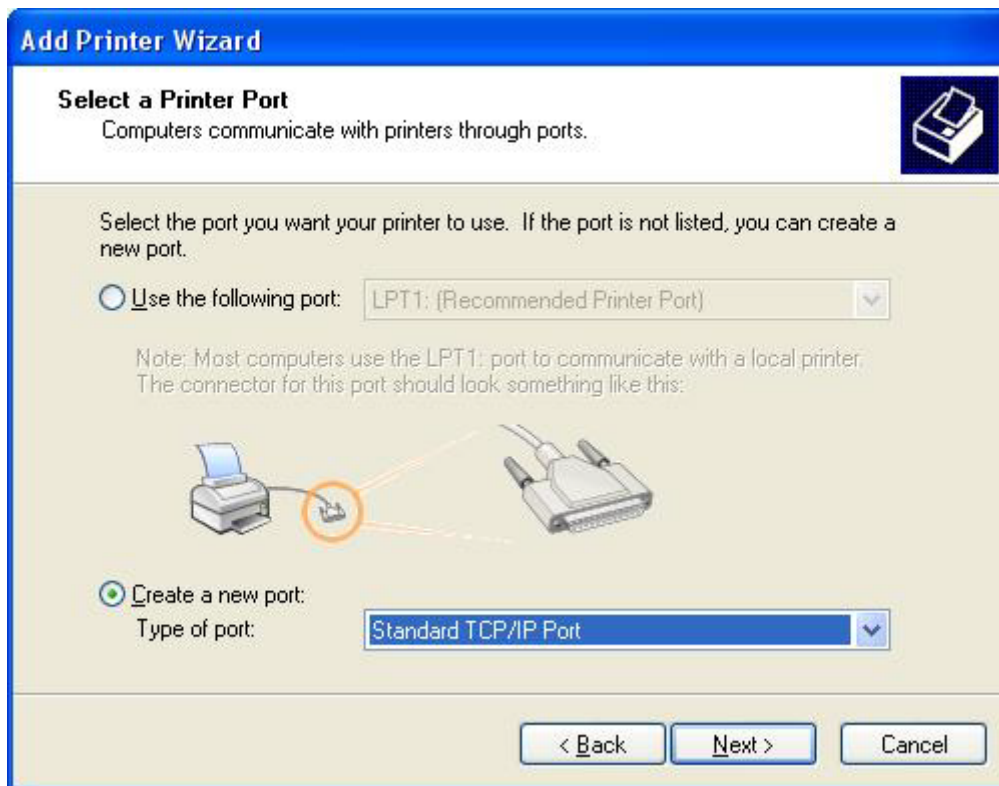

9. No menu suspenso **Type of port (Tipo de porta)**, selecione **Standard TCP/IP Port (Porta TCP/IP padrão)**. Clique em **Next (Avançar)**.

10. Na caixa de diálogo **Add Standard TCP/IP Printer Port Wizard (Assistente para adicionar porta da impressora TCP/IP padrão)**, clique em **Next (Avançar)**.

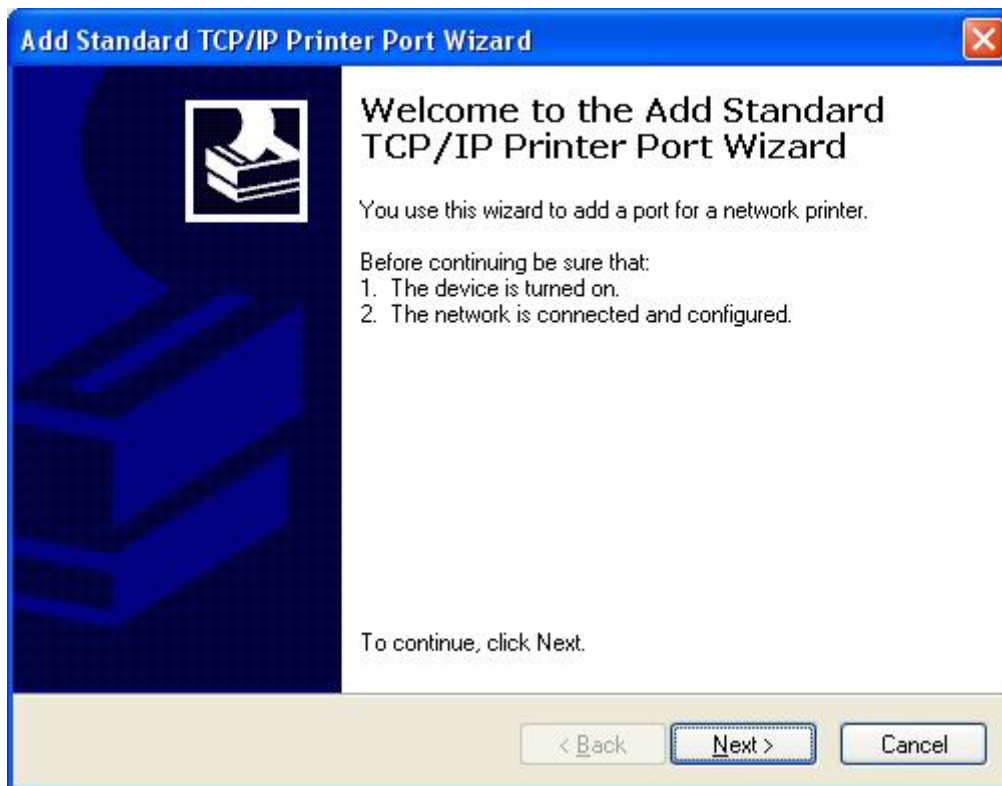

11. Em **Add Port (Adicionar porta)**, digite o nome da impressora MFP ou o endereço IP na caixa de texto **Printer Name or IP Address (Nome da impressora ou endereço IP)** e clique em **Next (Avançar)**.

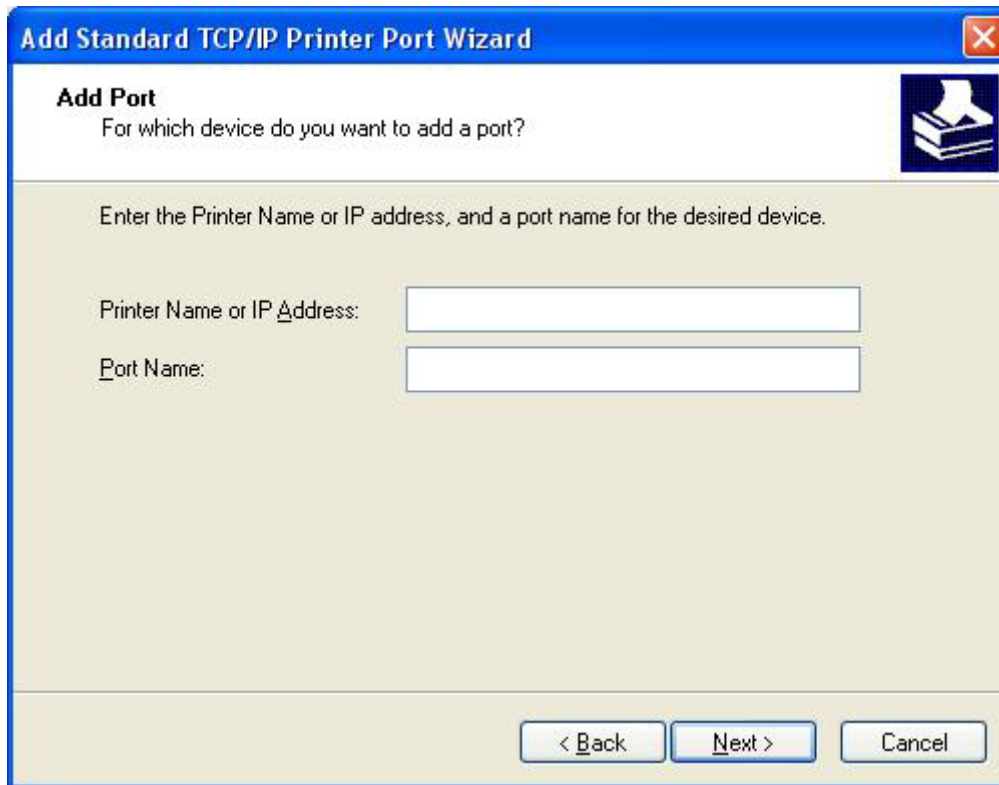

Add Standard TCP/IP Printer Port Wizard

Add Port
For which device do you want to add a port?

Enter the Printer Name or IP address, and a port name for the desired device.

Printer Name or IP Address:

Port Name:

< Back Next > Cancel

 **NOTA:** O nome da porta padrão é o nome digitado na caixa de texto **Printer Name or IP Address (Nome da impressora ou endereço IP)**. É possível alterar esse nome digitando um novo nome na caixa de texto **Port Name (Nome da porta)**.

12. Clique em **Finish (Concluir)**.

13. Em **Install Printer Software (Instalar software da impressora)**, clique em **Have Disk (Disco rígido)**.

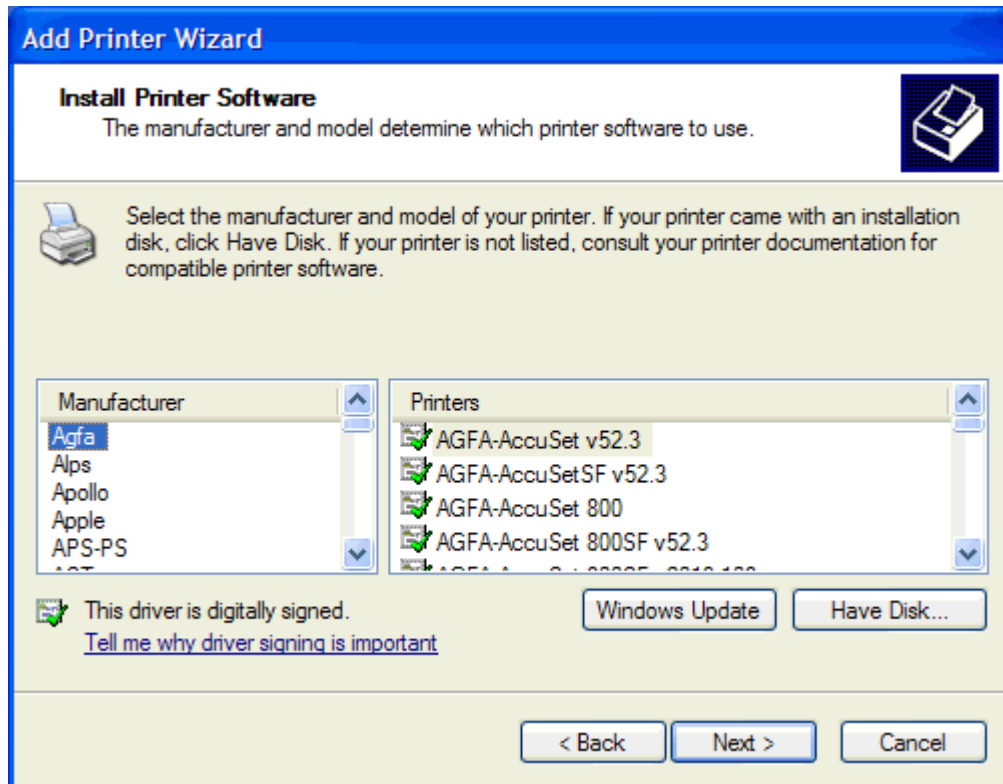

14. Na caixa de diálogo **Install From Disk (Instalar do disco)**, clique em **Browse (Navegar)**.

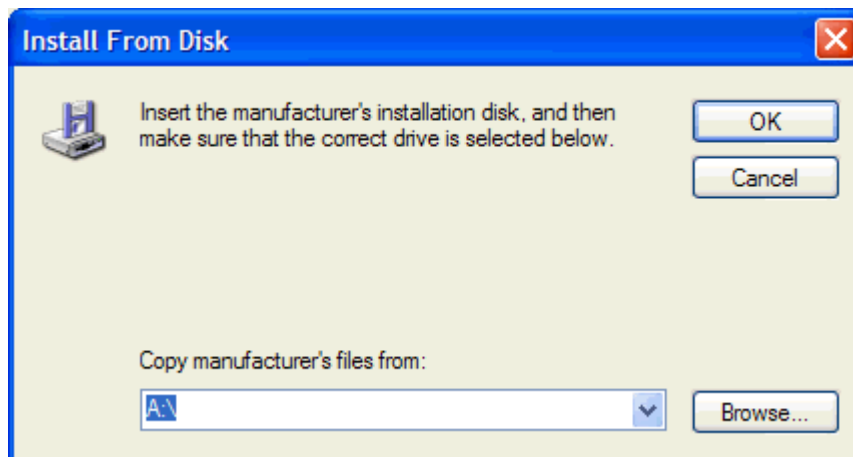

15. Procure e selecione o arquivo .INF do driver de envio de fax do MFP extraído na etapa 1.

NOTA: Duas versões do arquivo .INF estão disponíveis: uma versão de 32 bits para Windows 2000, Windows XP e Windows Server 2003 e Windows Vista, e uma versão de 64 bits para Windows XP Professional x64, Windows Server 2003 e Windows Vista.

A mensagem a seguir será exibida se a versão errada do arquivo for selecionada: **The specified location does not contain information about your printer (O local específico não contém informações sobre sua impressora).**

16. Clique em **Open (Abrir)** .
17. Clique em **OK**.
18. Em **Install Printer Software (Instalar software da impressora)**, clique em **Next (Avançar)**.

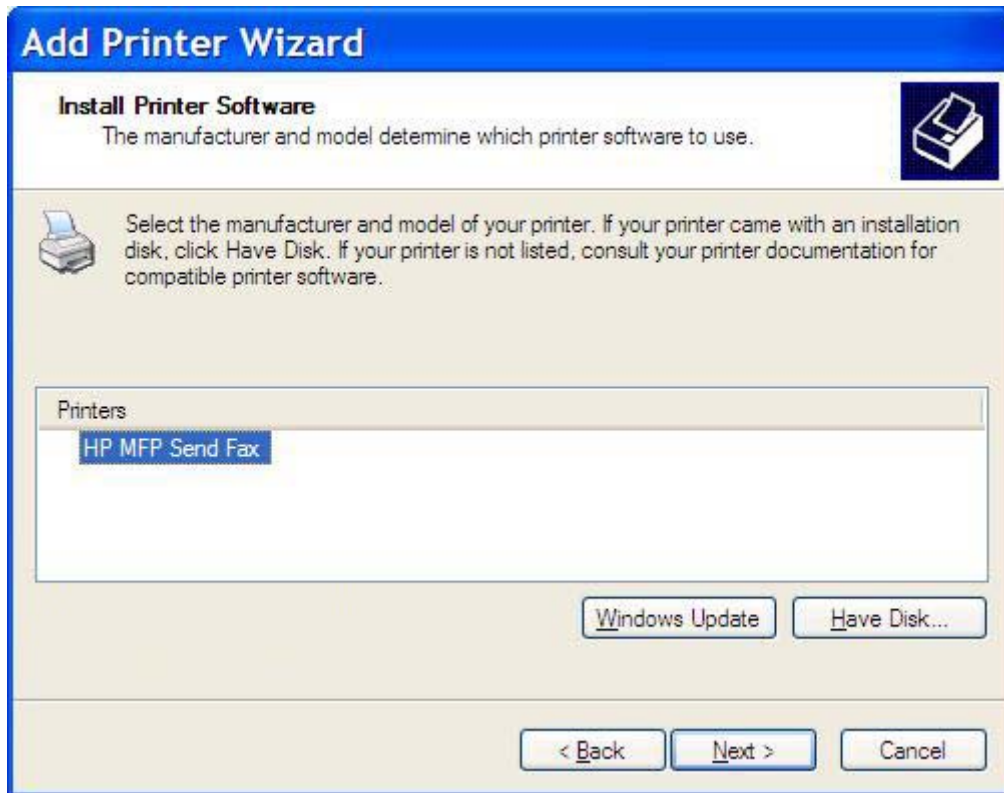

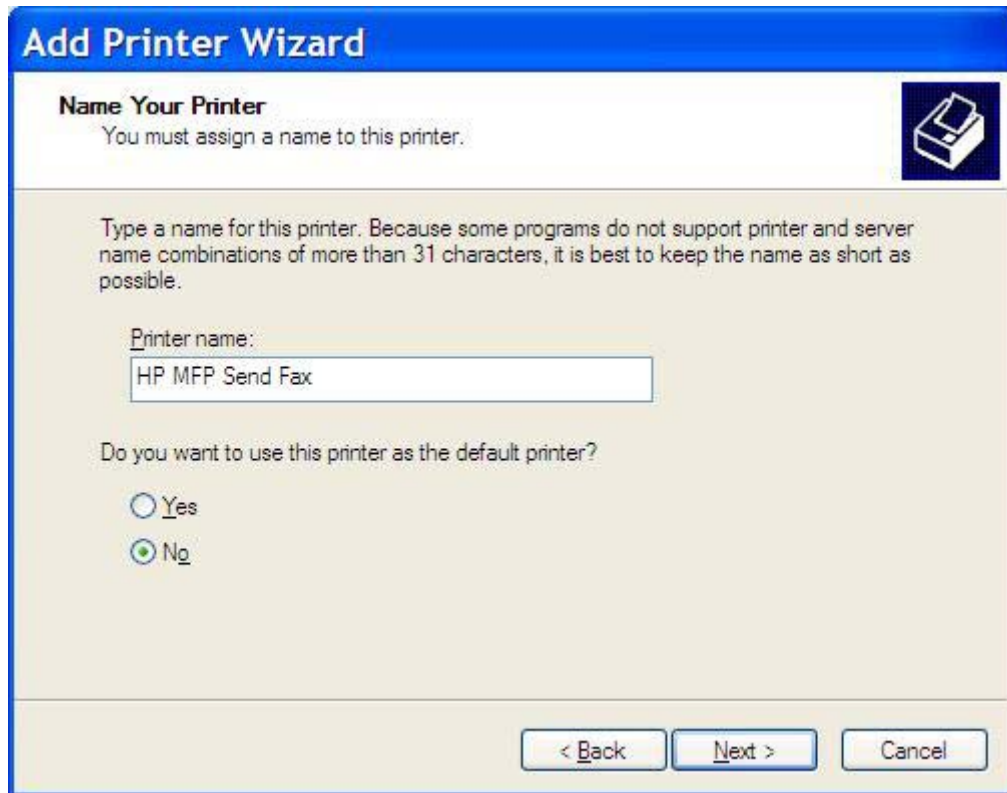

19. Na caixa de texto **Printer name (Nome da impressora)** em **Name Your Printer (Nome da sua impressora)**, digite um nome para a impressora. O nome padrão da impressora é HP MFP Send Fax.

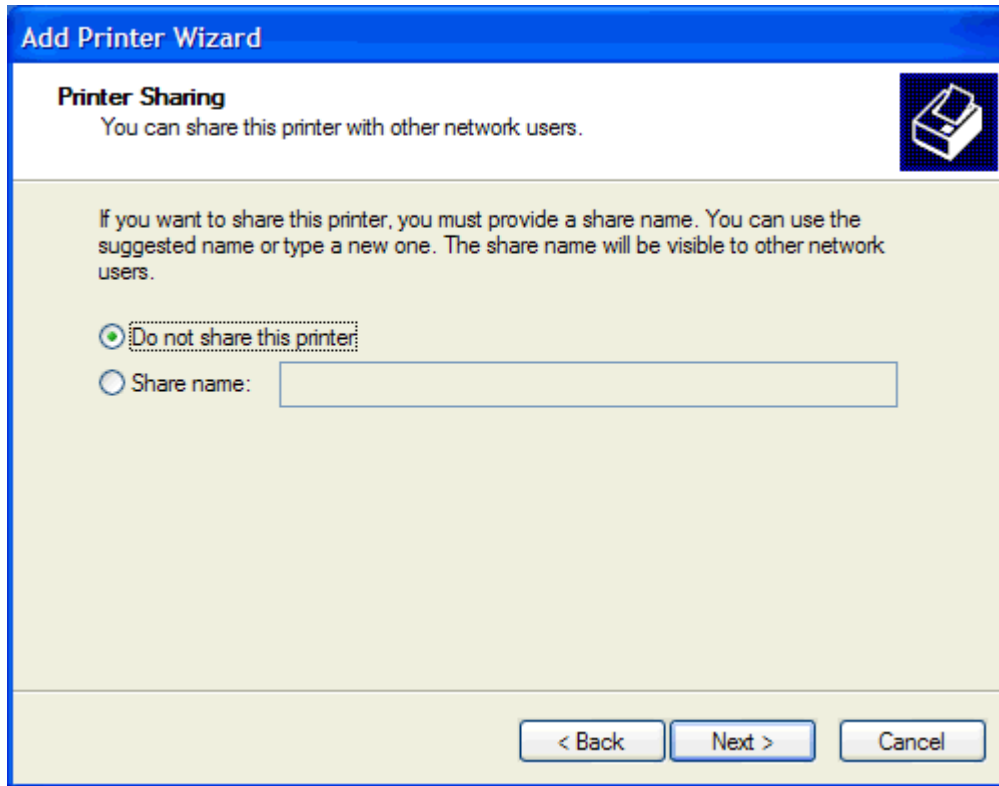

20. Clique em **Next (Avançar)**.

21. Em **Printer Sharing (Compartilhamento de impressora)**, clique em **Next (Avançar)**.

 **NOTA:** É possível compartilhar a impressora selecionando **Share name (Nome do compartilhamento)** na janela **Printer Sharing (Compartilhamento de impressora)**. O driver de envio de fax do MFP está disponível para uma conexão Apontar e imprimir. Alguns recursos, como o recurso para visualização do fax, não estão disponíveis se o driver for acessado por meio de uma conexão Apontar e imprimir.

22. Em **Print Test Page (Imprimir página de teste)**, selecione **Yes (Sim)** para imprimir uma página de teste e clique em **Next (Avançar)**.

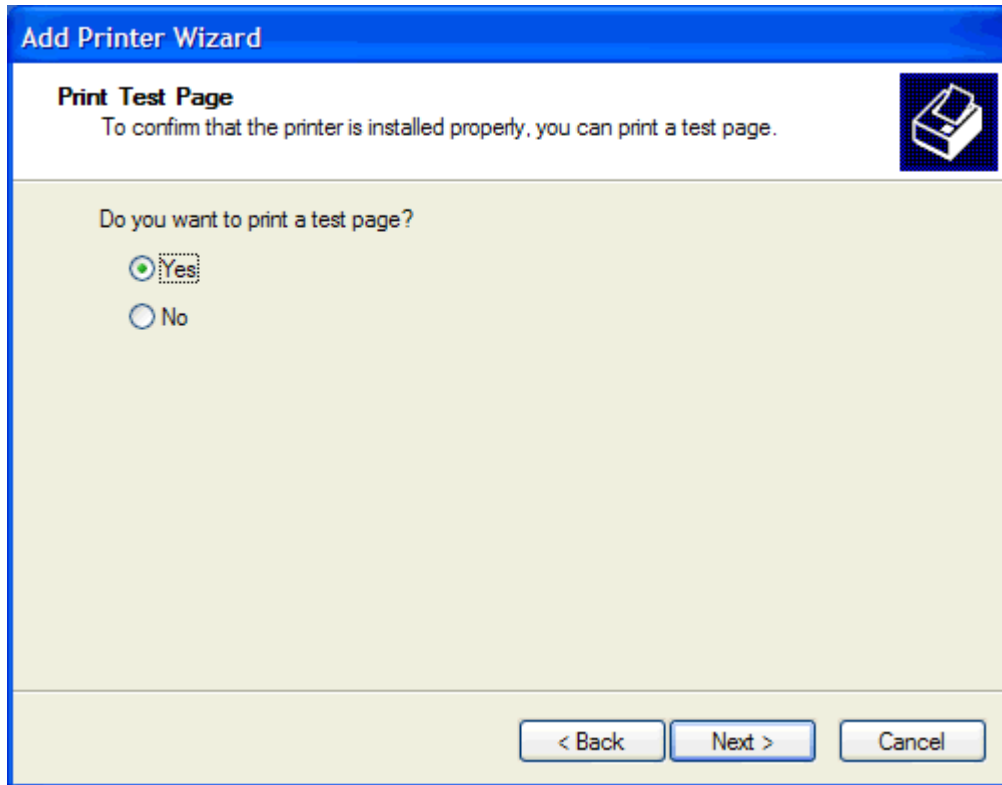

 **NOTA:** Ao selecionar **Yes (Sim)** para imprimir uma página de teste, um fax será enviado. Nenhuma página é impressa.

- a. Na caixa de diálogo **Completing the Add Printer Wizard (Concluir assistente para adicionar impressora)**, clique em **Finish (Concluir)** para concluir o assistente e continuar enviando um fax de teste.

- b. Na caixa de diálogo **HP MFP Send Fax (Envio de fax do MFP da HP)**, clique na guia **Fax Job** (**Trabalho do fax**).

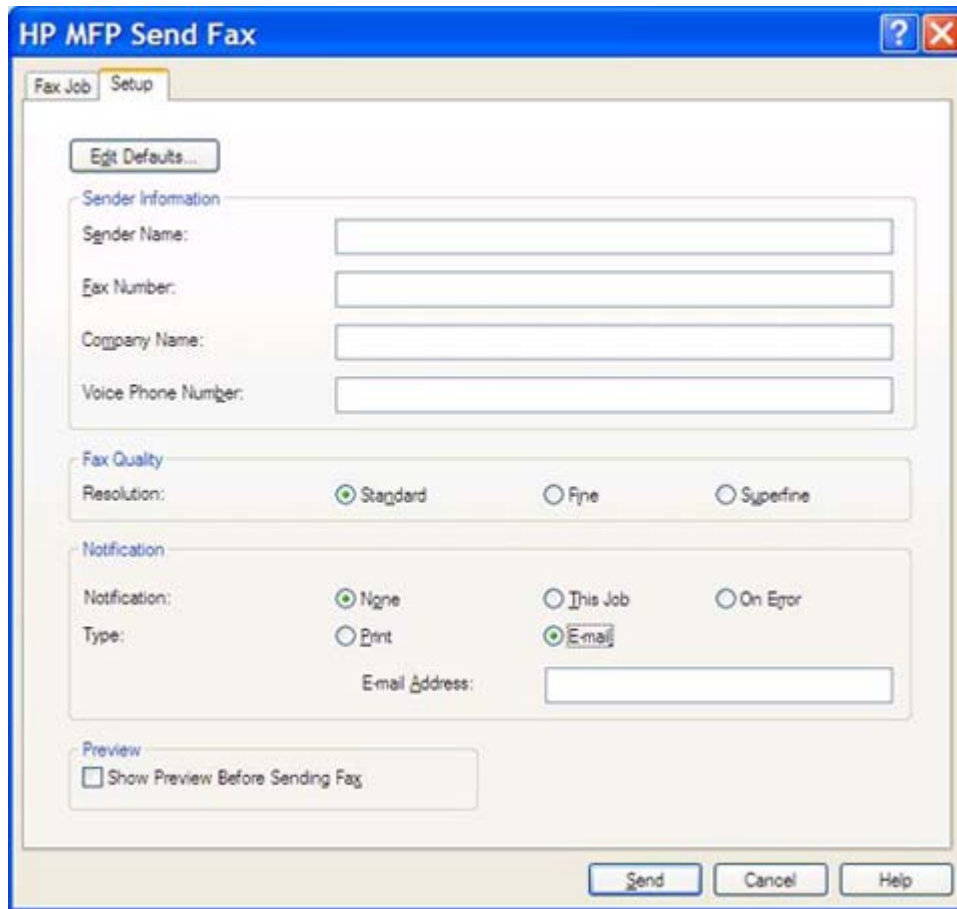

- Edit Defaults...** button.
- Sender Information** section with four text input fields: 'Sender Name', 'Fax Number', 'Company Name', and 'Voice Phone Number'.
- Fax Quality** section with 'Resolution' options: 'Standard' (selected), 'Fine', and 'Superfine'.
- Notification** section with 'Notification' options: 'None' (selected), 'This Job', and 'On Error'. Below it, 'Type' options: 'Print' and 'Email' (selected). An 'Email Address' text input field is also present.
- Preview** section with a checkbox 'Show Preview Before Sending Fax'.
- At the bottom right, there are three buttons: 'Send', 'Cancel', and 'Help'.

 **NOTA:** As informações sobre **Setup (Configuração)** não são necessárias para enviar uma página de teste. Para definir as informações do remetente padrão e as configurações de fax para todo o fax, consulte [Configuração na página 61](#).

- c. Na caixa de texto **Fax Number (Número do fax)** em **Fax To (Enviar fax para)**, digite o número do fax para o qual a página de teste será enviada e clique em **To (Para)** para inserir o número na lista **Fax Recipients (Destinatários do fax)**.

HP MFP Send Fax

Fax Job Setup

Fax To

Recipient Name: [dropdown]

Fax Number: (required) [text box]

Company Name: [text box]

Add to Phone Book Clear Fields

Fax Recipients

Name	Number

Delete

Include With Fax

Cover Page (Single recipient only)

Notes: [text area]

Subject: [text box]

Image: [text box] Browse

Send Cancel Help

- d. Clique em **Send (Enviar)**.

- e. A janela de visualização é aberta se selecionar **Show Preview Before Sending Fax (Exibir visualização antes do envio do fax)** na guia **Setup (Configuração)**. Na barra de ferramentas, clique em **Send Fax (Enviar fax)**.

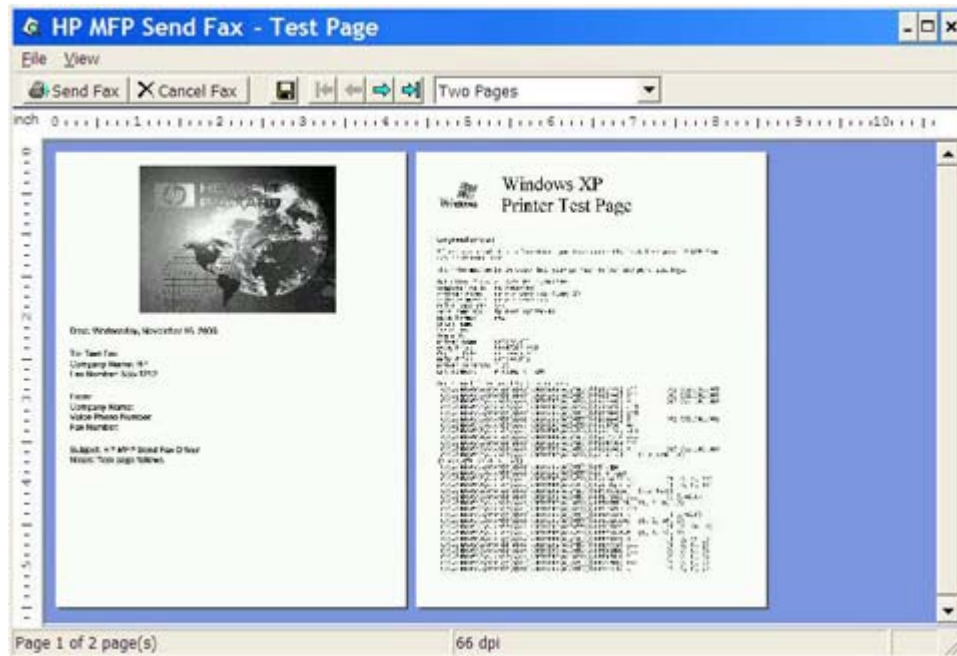

- f. Uma mensagem é exibida perguntando se a página de teste foi impressa. Verifique se a página de teste foi impressa na máquina de fax de recebimento e clique em **OK**.

 **NOTA:** A página de teste é enviada para o número do fax digitado na caixa de texto **Fax Number (Número do fax)** na guia **Fax Job (Trabalho do fax)**.

Para instalar o driver no Windows Vista

1. No Windows Explorer, clique duas vezes no arquivo executável do driver de envio de fax do MFP baixado para extrair os arquivos do driver.
2. Clique em **Start (Iniciar)**, **Control Panel (Painel de Controle)** e em **Printer (Impressoras)**.

 **NOTA:** O menu **Printer (Impressora)** está localizado sob o cabeçalho **Hardware and Sound (Hardware e Som)**.
3. Na janela **Printer (Impressora)**, clique no botão **Add a printer (Adicionar impressora)** na barra de menu na parte superior.
4. Na caixa de diálogo de boas-vindas **Add printer (Adicionar impressora)**, clique em **Next (Avançar)**.

5. Em **Choose a local or network printer (Escolher impressora local ou de rede)**, clique no botão **Add a local printer (Adicionar impressora local)**.

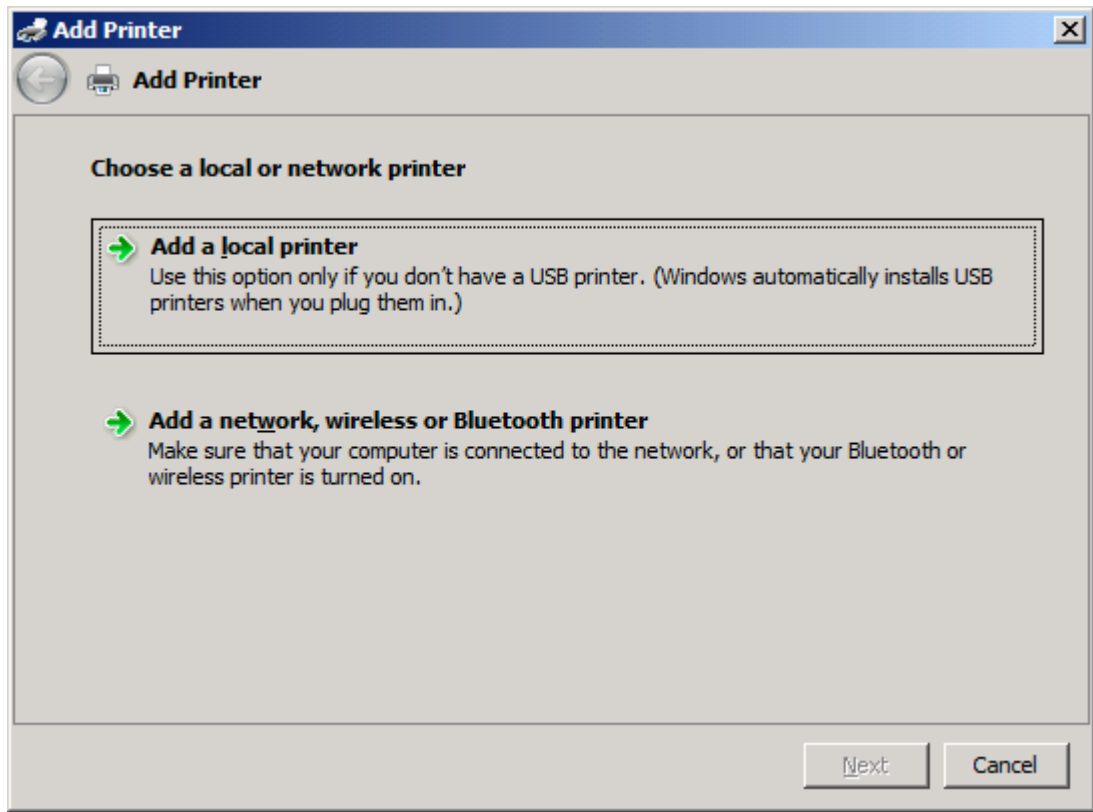

NOTA: Selecione **Choose a local or network printer (Escolher impressora local ou de rede)** para instalar o driver de envio de fax do MFP em uma impressora de rede. O nome da impressora é HP MFP Send Fax quando o driver está instalado em uma impressora local.

Se você selecionar **Add a network, wireless or Bluetooth printer (Adicionar impressora de rede, sem fio ou Bluetooth)**, será necessário informar o endereço IP do computador. Alguns recursos, como o recurso para visualização do fax, não estarão disponíveis se o driver for instalado utilizando a instalação da impressora de rede (Apontar e imprimir).

O driver de envio de fax do MFP não pode ser instalado em uma impressora que esteja conectada ao computador por uma porta serial, paralela ou USB. Ela deve estar em uma rede.

6. Se o computador já estiver conectado ao MFP, em **Choose a printer port (Selecionar porta da impressora)**, selecione **Use an existing port (Utilizar porta existente)**.

NOTA: Se o computador não estiver conectado ao MFP, vá para a etapa 8.

7. No menu suspenso **Use an existing port (Utilizar porta existente)**, selecione o nome ou endereço IP do MFP. Clique em **Next (Avançar)** e vá para a etapa 12.

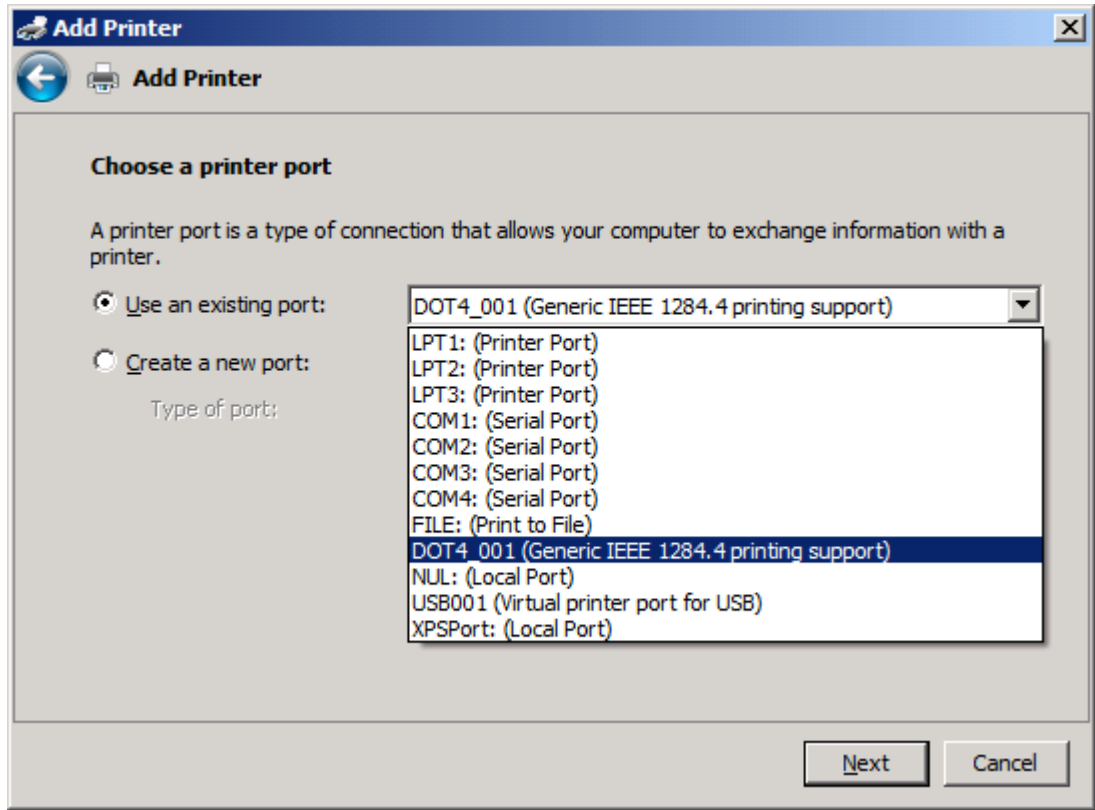

- Se o computador não estiver conectado ao MFP, selecione **Create a new port (Criar nova porta)** em **Choose a printer port (Selecionar uma porta da impressora)**.

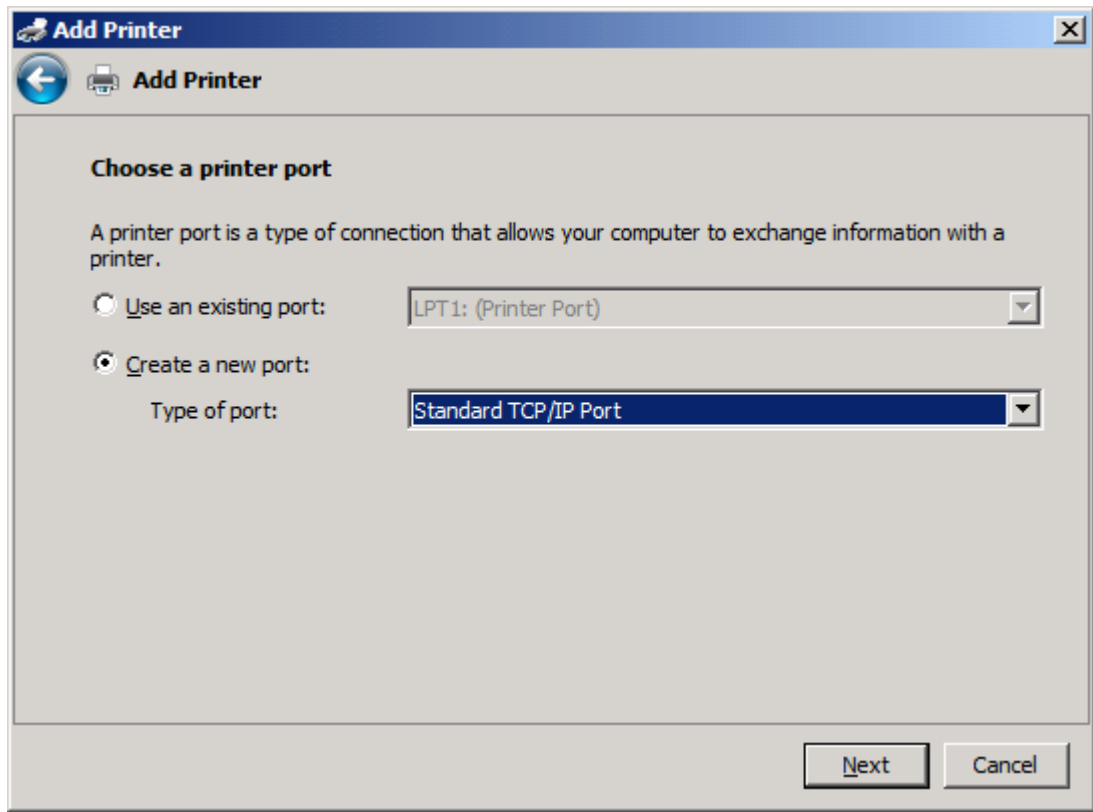

- No menu suspenso **Type of port (Tipo de porta)**, selecione **Standard TCP/IP Port (Porta TCP/IP padrão)**. Clique em **Next (Avançar)**.

10. Em **Type a printer hostname or IP address** (Digite um nome de host ou endereço IP de impressora), digite o nome ou o endereço IP da impressora MFP na caixa de texto **Hostname or IP address** (Nome de host ou endereço IP) e clique em **Next** (Avançar).

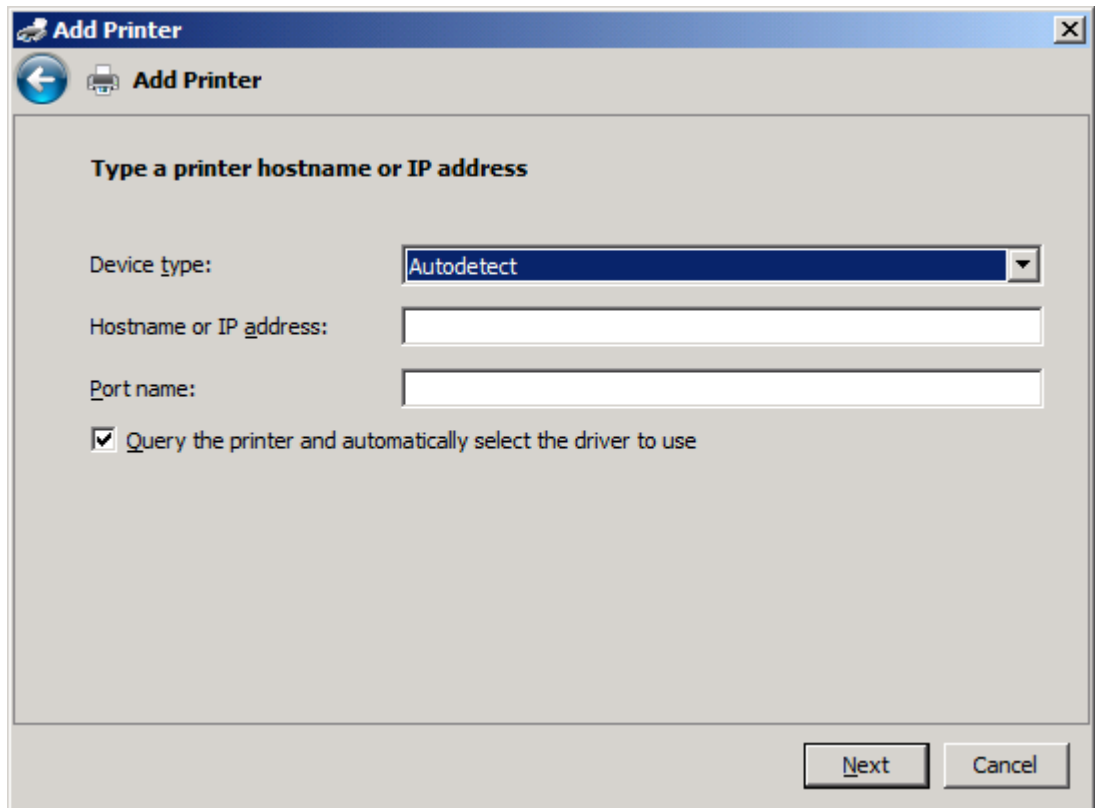

NOTA: O nome da porta padrão é o nome digitado na caixa de texto **Hostname or IP address** (Nome de host ou endereço IP). É possível alterar esse nome digitando um novo nome na caixa de texto **Port name** (Nome da porta).

11. Em **Install the print driver (Instalar driver de impressão)**, clique em **Have Disk (Disco rígido)**.

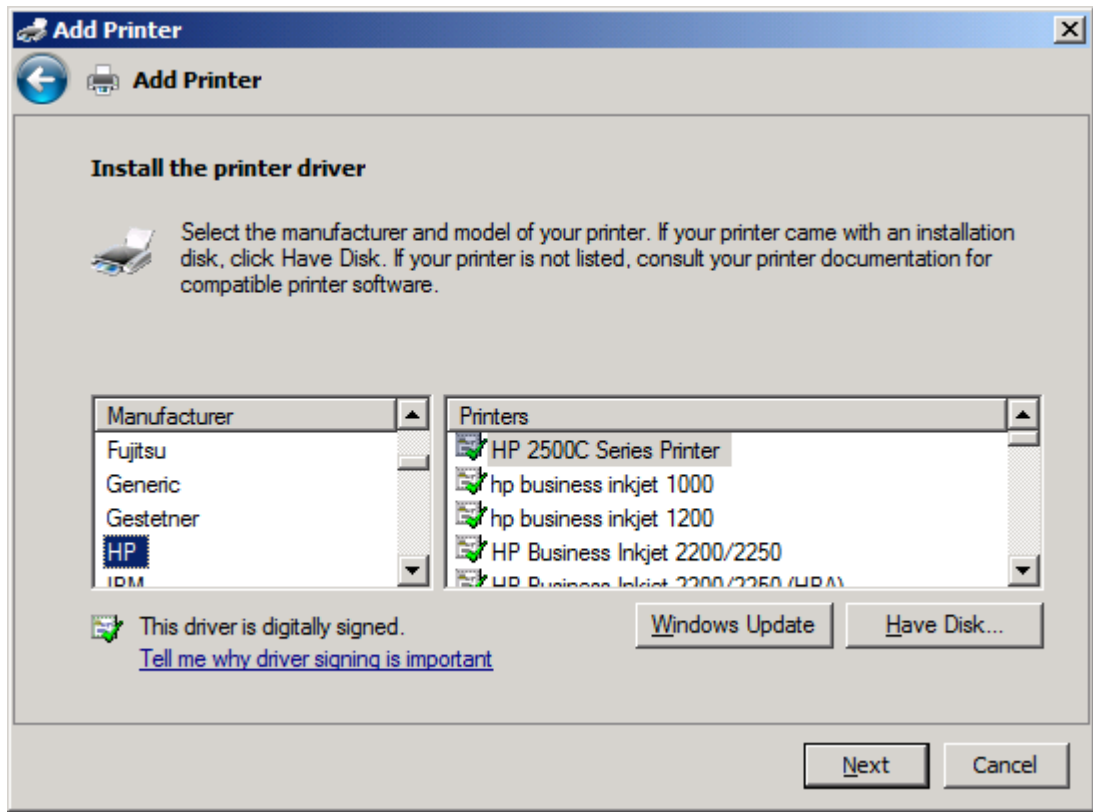

12. Na caixa de diálogo **Install From Disk (Instalar do disco)**, clique em **Browse (Navegar)**.

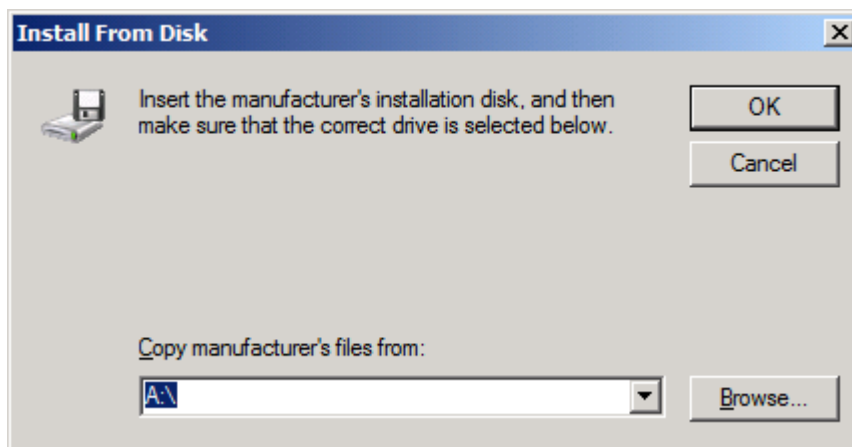

13. Procure e selecione o arquivo .INF do driver de envio de fax do MFP extraído na etapa 1.

 **NOTA:** Duas versões do arquivo .INF estão disponíveis: uma versão de 32 bits para Windows 2000, Windows XP, Windows Server 2003 e Windows Vista, e uma versão de 64 bits para Windows XP Professional x64, Windows Server 2003 x64 e Windows Vista x64

A mensagem a seguir será exibida se a versão errada do arquivo for selecionada: **The specified location does not contain information about your printer (O local específico não contém informações sobre sua impressora).**

14. Clique em **Open (Abrir)** .
15. Clique em **OK**.
16. Em **Install the printer driver (Instalar driver de impressora)**, clique em **Next (Avançar)**.

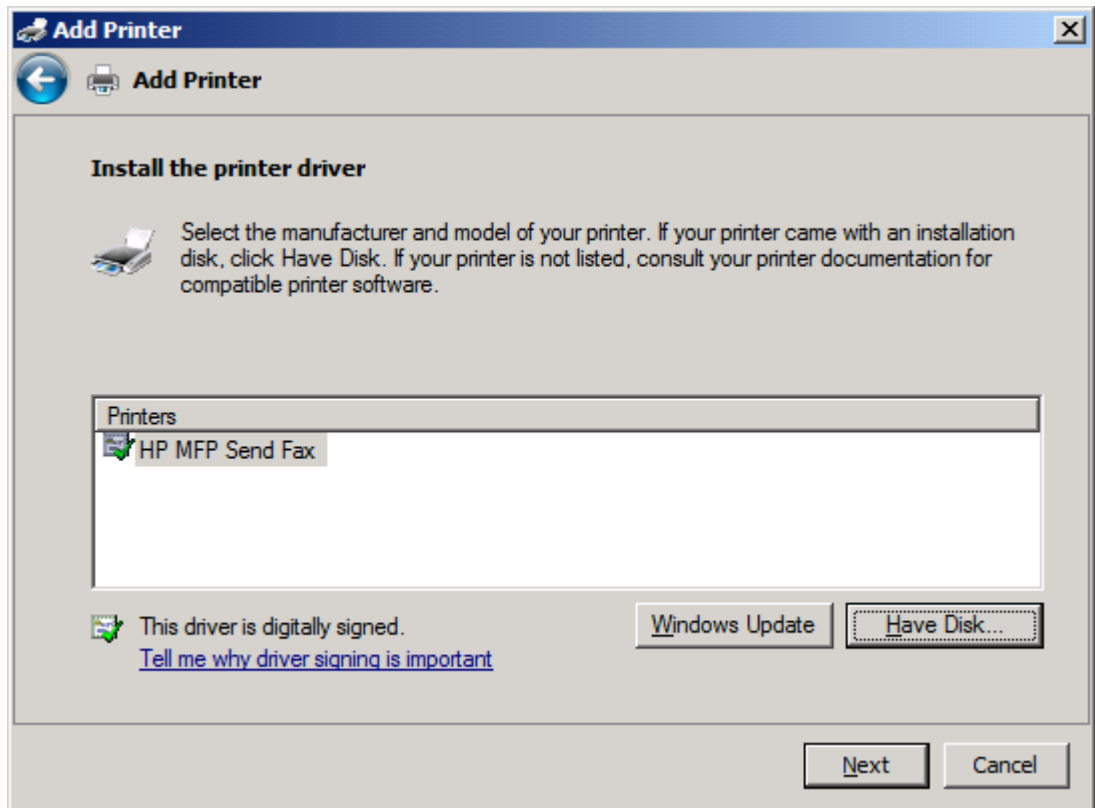

17. Na caixa de texto **Printer name (Nome da impressora)**, é exibido o nome padrão **HP MFP Send Fax**. É possível alterar esse nome digitando um novo nome na caixa de texto.

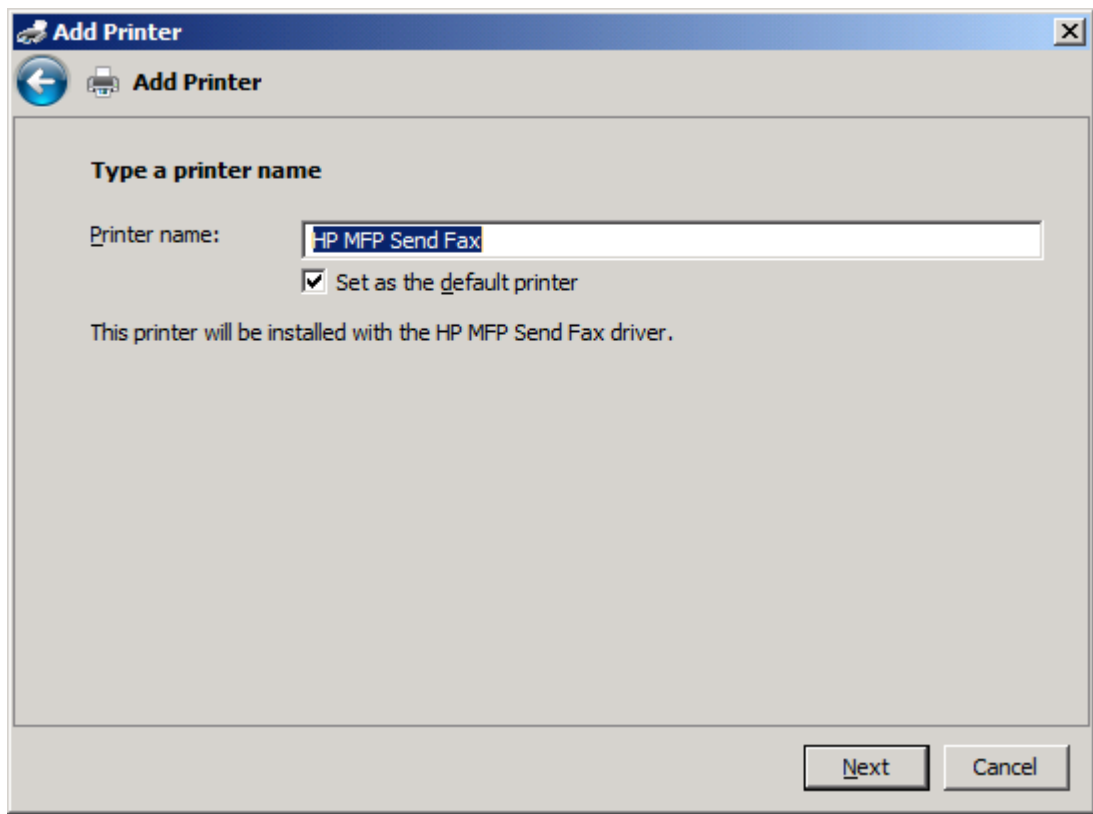

18. Clique em **Next (Avançar)**.

19. É exibida uma tela com uma opção de página de teste. Para enviar um fax de teste para outra máquina, clique em **Print a test page (Imprimir página de teste)**

 **NOTA:** Embora o botão de opção exiba **Print a test page (Imprimir página de teste)**, nenhuma página local é impressa.

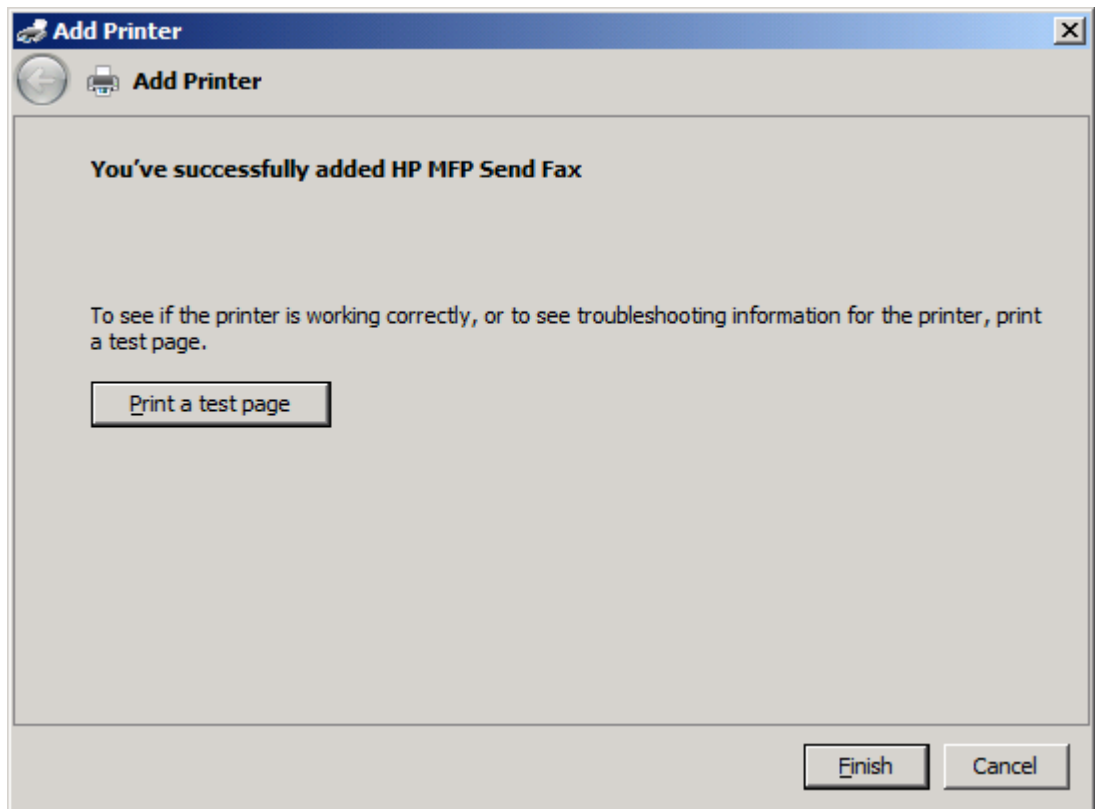

20. Clique em **Finish (Concluir)**.

Desinstalação do driver de envio de fax do MFP da HP

Para desinstalar o driver de envio de fax do MFP, proceda do seguinte modo:

Para desinstalar o driver de envio de fax do MFP no Windows XP

1. Clique em **Start (Iniciar)**, **Settings (Configurações)** e em **Printers and Faxes (Impressoras e fax)**.
2. Na janela **Printers and Faxes (Impressoras e fax)**, clique com o botão direito na impressora MFP onde driver de envio de fax do MFP está instalado e clique em **Delete (Excluir)**.
3. Clique em **Start (Iniciar)**, **Settings (Configurações)** e em **Printers and Faxes (Impressoras e fax)**.
4. Clique com o botão direito na janela **Printers and Faxes (Impressoras e fax)** e clique em **Server Properties (Propriedades do servidor)**.
5. Na caixa de diálogo **Server Properties (Propriedades do servidor)**, clique em **Drivers**.
6. Selecione o driver de envio de fax do MFP e clique em **Remove (Remover)**.
7. Clique em **OK**.

Para desinstalar o driver de envio de fax do MFP no Windows Vista

1. Clique em **Start (Iniciar)**, **Control Panel (Painel de Controle)** e em **Printer (Impressoras)**.
2. Na janela **Printers (Impressoras)**, clique com o botão direito na impressora MFP onde driver de envio de fax do MFP está instalado e clique em **Delete (Excluir)**.
3. Clique com o botão direito na janela **Printers (Impressoras)** e clique em **Server Properties (Propriedades do servidor)**.
4. Na caixa de diálogo **Server Properties (Propriedades do servidor)**, clique na guia **Drivers**.
5. Selecione o driver de envio de fax do MFP e clique em **Remove (Remover)**.
6. Clique em **OK**.

2 Envio e recebimento de fax

Este capítulo fornece informações sobre o envio de fax e o uso do catálogo telefônico de envio de fax do MFP:

- [Envio de fax para um único destinatário](#)
- [Envio de fax para vários destinatários](#)
- [Envio de fax utilizando o catálogo telefônico](#)
- [Cancelamento de um trabalho de fax](#)
- [Inserção de caracteres especiais no número do fax](#)
- [Edição do catálogo telefônico](#)
- [Exportação de entradas do catálogo telefônico para um arquivo formatado com valores separados por vírgula \(CSV\)](#)
- [Importação de entradas do catálogo telefônico de um arquivo formatado com valores separados por vírgula \(CSV\)](#)
- [Chamadas de voz e novas tentativas](#)

Envio de fax para um único destinatário

Para enviar um fax para um único destinatário, proceda do seguinte modo:

1. Abra o documento que será enviado no programa de software no qual ele foi criado.
2. Clique em **File (Arquivo)** e **Print (Imprimir)**.
3. Selecione o driver de envio de fax do MFP da HP na lista de impressoras.
4. Clique em **OK** ou **Print (Imprimir)**.

NOTA: Clique no botão que envia o documento para a impressora. Este botão pode não estar rotulado da mesma maneira em todos os programas.

5. Em **Fax To (Enviar fax para)**, na caixa de diálogo **HP MFP Send Fax (Envio de fax do MFP da HP)**, digite o nome do destinatário, o nome da empresa e o número do fax, que é a única informação necessária.

A caixa suspensa do nome do destinatário inclui destinatários individuais e nomes de grupos. Se a caixa de texto estiver vazia e a lista suspensa for selecionada, essa lista conterá os 20 nomes usados mais recentemente organizados em ordem alfabética. Se o texto contiver a lista suspensa quando o menu suspenso for aberto, a lista mostrará todas as entradas correspondentes. A lista suspensa **Recipient Name (Nome do destinatário)** pode conter no máximo 20 entradas. Depois que o limite é alcançado, uma nova entrada substitui a mais antiga da lista.

- Fax To:**
 - Recipient Name: John Smith (dropdown menu)
 - Fax Number: 555-1212 (required)
 - Company Name: ABC Company
 - Buttons: Add to Phone Book, Clear Fields
- Fax Recipients:** A table with columns 'Name' and 'Number', currently empty. A 'Delete' button is below it.
- Include With Fax:**
 - Cover Page:
 - Notes: Text area
 - Subject: Text field
 - Image: Text field with a 'Browse' button
- Bottom Buttons:** Send, Cancel, Help

 **NOTA:** Consulte [Inserção de caracteres especiais no número do fax na página 47](#) para obter uma lista dos caracteres especiais que podem ser usados no campo de texto **Fax Number (Número do fax)**.

6. Clique em **Add to Phone Book (Adicionar ao catálogo telefônico)** para adicionar as informações do destinatário ao catálogo telefônico do driver de envio de fax do MFP da HP. Essa etapa é opcional.

 **NOTA:** Clique em **Clear Fields (Limpar campos)** para remover todos os valores das caixas de texto **Recipient Name (Nome do destinatário)**, **Fax Number (Número do fax)** e **Company Name (Nome da empresa)**.

7. As informações da página de rosto padrão aparecem em **Include With Fax (Incluir com fax)** na caixa de diálogo **HP MFP Send Fax (Envio de fax do MFP da HP)**. Essas informações podem ser alteradas para qualquer trabalho de fax individual.

 **NOTA:** Para definir as configurações da página de rosto padrão para todo fax, consulte [Configuração na página 61](#).

- Se o recurso de código de faturamento estiver ativado, digite o código em **Billing Information (Informações de faturamento)** na caixa de diálogo do **HP MFP Send Fax (Envio de fax do MFP da HP)**. O código de faturamento pode ser alterado para qualquer trabalho de fax individual.

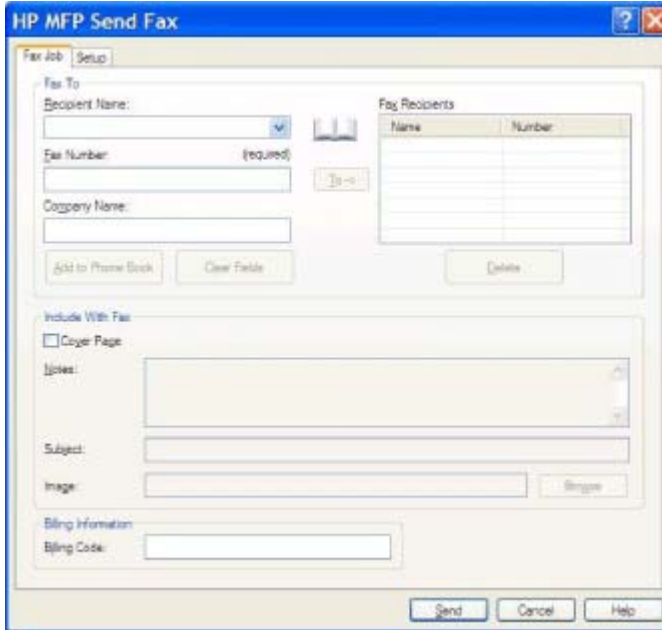

Name	Number

- Para enviar o fax com o remetente, qualidade de fax, informações de notificação e preferências de visualização padrão, clique em **Send (Enviar)**.

 **NOTA:** Clique na guia **Setup (Configuração)** na caixa de diálogo **HP MFP Send Fax (Envio de fax do MFP da HP)** para visualizar o remetente, a qualidade de fax, a notificação e as configurações de visualização. Essas informações podem ser alteradas para qualquer trabalho de fax individual. Clique em **Send (Enviar)** para enviar o fax.

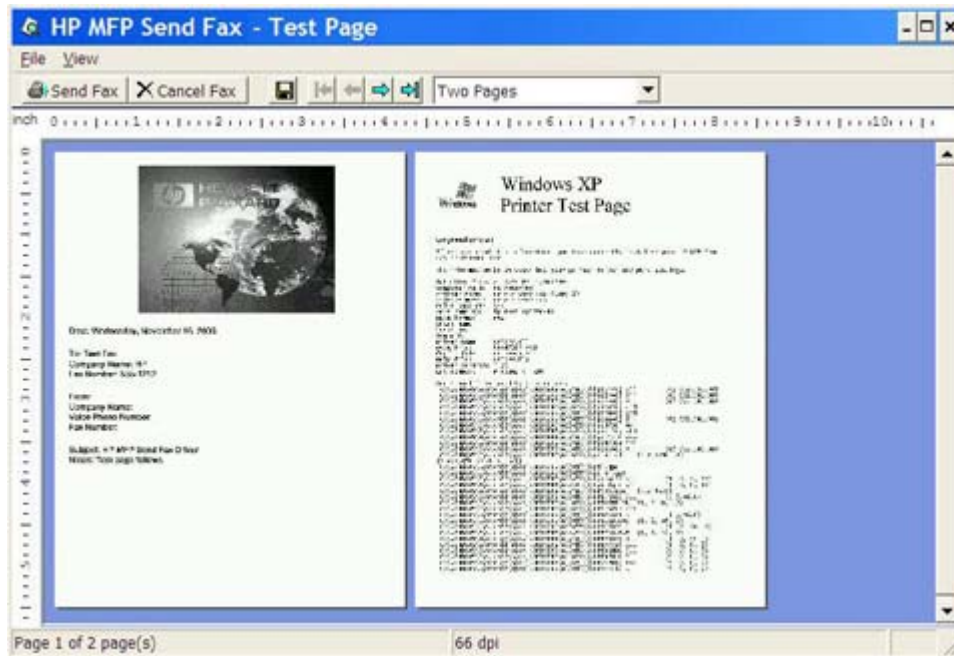
10. Se a opção **Show Preview Before Sending Fax (Exibir visualização antes do envio do fax)** na guia **Setup (Configuração)** estiver selecionada, a visualização do trabalho de fax é exibida. Verifique se o fax está correto.

 **NOTA:** A função de visualização não está disponível quando o recurso Apontar e imprimir é utilizado. Apontar e imprimir é um recurso do Windows que pode ser utilizado para conectar, imprimir ou enviar fax para uma impressora remota sem utilizar discos de instalação. Os arquivos e as informações de configuração são automaticamente transferidos do servidor de impressão para o cliente.

11. Clique em **View (Visualizar)** ou utilize o menu suspenso de zoom para alterar o tamanho da visualização do documento.
12. Clique nos botões de seta para navegar pelo documento.
13. Clique em **Send Fax (Enviar fax)** para enviar o fax ou clique em **Cancel Fax (Cancelar fax)** para fechar o driver de envio de fax.

Envio de fax para vários destinatários

Para enviar um fax para vários destinatários, proceda do seguinte modo:

1. Abra o documento que será enviado no programa de software no qual ele foi criado.
2. Clique em **File (Arquivo)** e em **Print (Imprimir)**.
3. Selecione o driver de envio de fax do MFP da HP na lista de impressoras.
4. Clique em **OK** ou **Print (Imprimir)**.

NOTA: Clique no botão que envia o documento para a impressora. Este botão pode não estar rotulado da mesma maneira em todos os programas.

5. Em **Fax To (Enviar fax para)** na caixa de diálogo **HP MFP Send Fax (Envio de fax do MFP da HP)**, digite o nome do destinatário, o número do fax e o nome da empresa.

A caixa suspensa do nome do destinatário inclui destinatários individuais e nomes de grupos. Se a caixa de texto estiver vazia e a lista suspensa for selecionada, essa lista conterá os 20 nomes usados mais recentemente organizados em ordem alfabética. Se o texto contiver a lista suspensa quando o menu suspenso for aberto, a lista mostrará todas as entradas correspondentes. A lista suspensa **Recipient Name (Nome do destinatário)** pode conter no máximo 20 entradas. Depois que o limite é alcançado, uma nova entrada substitui a mais antiga da lista.

Name	Number

 **NOTA:** O número do fax é a única informação exigida. [Inserção de caracteres especiais no número do fax na página 47](#) para obter uma lista dos caracteres especiais que podem ser usados no campo de texto **Fax Number (Número do fax)**.

6. Clique em **Add to Phone Book (Adicionar ao catálogo telefônico)** para adicionar as informações do destinatário ao catálogo telefônico do driver de envio de fax do MFP da HP. Essa etapa é opcional.

 **NOTA:** Clique em **Clear Fields (Limpar campos)** para remover todos os valores das caixas de texto **Recipient Name (Nome do destinatário)**, **Fax Number (Número do fax)** e **Company Name (Nome da empresa)**.

7. Clique em **To ->(Para)** para adicionar as informações do destinatário ao campo **Fax Recipients (Destinatários do fax)**.

8. Repita as etapas 5 a 7 para cada destinatário do fax. O fax é enviado para todos os nomes que aparecem no campo **FaxRecipients (Destinatários do fax)**.
9. Se o recurso de código de faturamento estiver ativado, digite o código em **Billing Information (Informações de faturamento)** na caixa de diálogo **HP MFP Send Fax (Envio de fax do MFP da HP)**. O código de faturamento pode ser alterado para qualquer trabalho de fax individual.

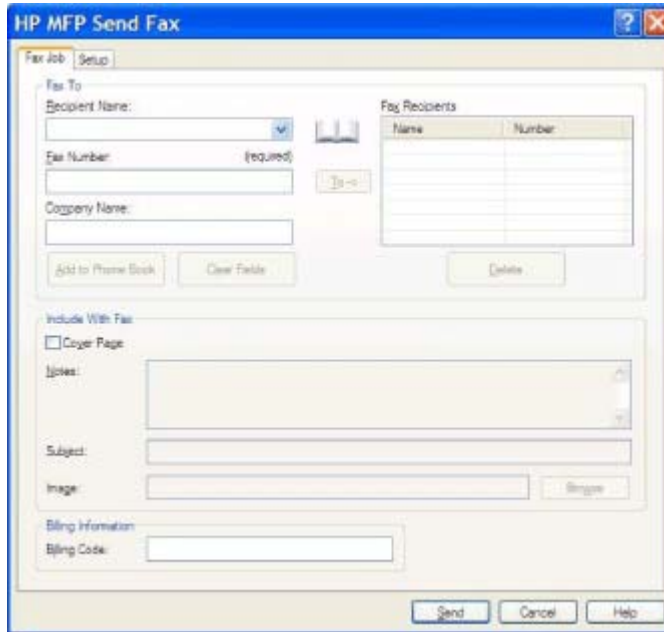

10. Para enviar o fax com o remetente, qualidade de fax, informações de notificação e preferências de visualização padrão, clique em **Send (Enviar)**.

 **NOTA:** Clique na guia **Setup (Configuração)** na caixa de diálogo **HP MFP Send Fax (Envio de fax do MFP da HP)** para visualizar o remetente, a qualidade de fax, a notificação e as configurações de visualização. Essas informações podem ser alteradas para qualquer trabalho de fax individual. Clique em **Send (Enviar)** para enviar o fax.

11. Se tiver selecionado **Show Preview Before Sending Fax (Exibir visualização antes do envio do fax)** na guia **Setup (Configuração)**, a visualização do trabalho de fax é exibida. Verifique se o fax está correto.

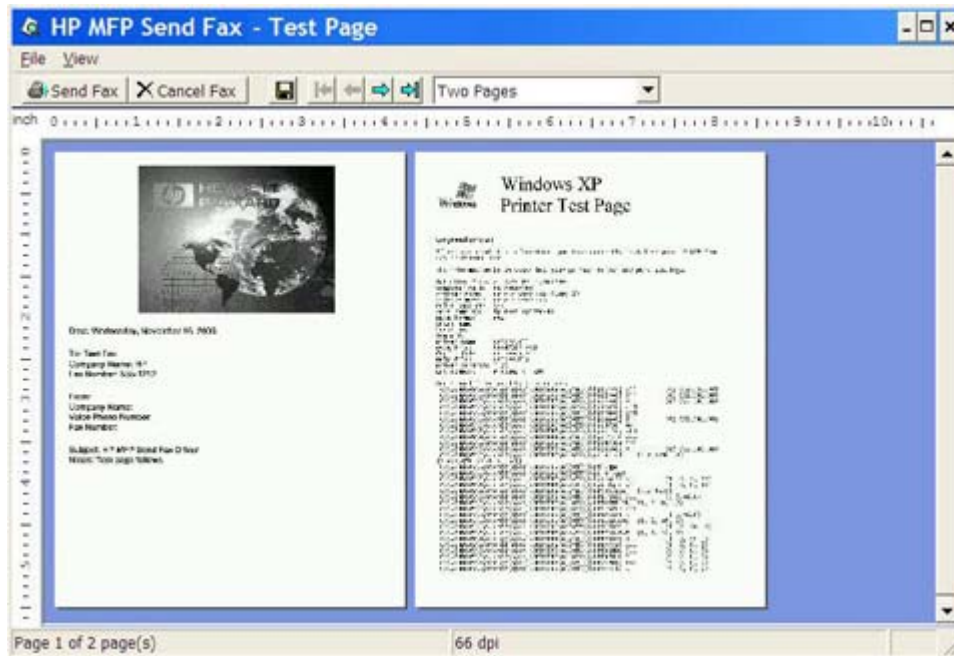

 **NOTA:** A função de visualização não está disponível quando o recurso Apontar e imprimir é utilizado. Apontar e imprimir é um recurso do Windows que pode ser utilizado para conectar, imprimir ou enviar fax para uma impressora remota sem utilizar discos de instalação. Os arquivos e as informações de configuração são automaticamente transferidos do servidor de impressão para o cliente.

12. Clique em **View (Visualizar)** ou utilize o menu suspenso de zoom para alterar o tamanho da visualização do documento.
13. Clique nos botões de seta para navegar pelo documento.
14. Clique em **Send Fax (Enviar fax)** para enviar o fax ou clique em **Cancel Fax (Cancelar fax)** para fechar o driver de envio de fax.

Envio de fax utilizando o catálogo telefônico

Para enviar um fax utilizando o catálogo telefônico, proceda do seguinte modo:

1. Abra o documento que será enviado no programa de software no qual ele foi criado.
2. Clique em **File (Arquivo)** e em **Print (Imprimir)**.
3. Selecione o driver de envio de fax do MFP da HP na lista de impressoras.
4. Clique em **OK** ou **Print (Imprimir)**.

 **NOTA:** Clique no botão que envia o documento para a impressora. Este botão pode não estar rotulado da mesma maneira em todos os programas.

5. Em **Fax To (Enviar fax para)** na caixa de diálogo **HP MFP Send Fax (Envio de fax do MFP da HP)**, clique no ícone do catálogo.

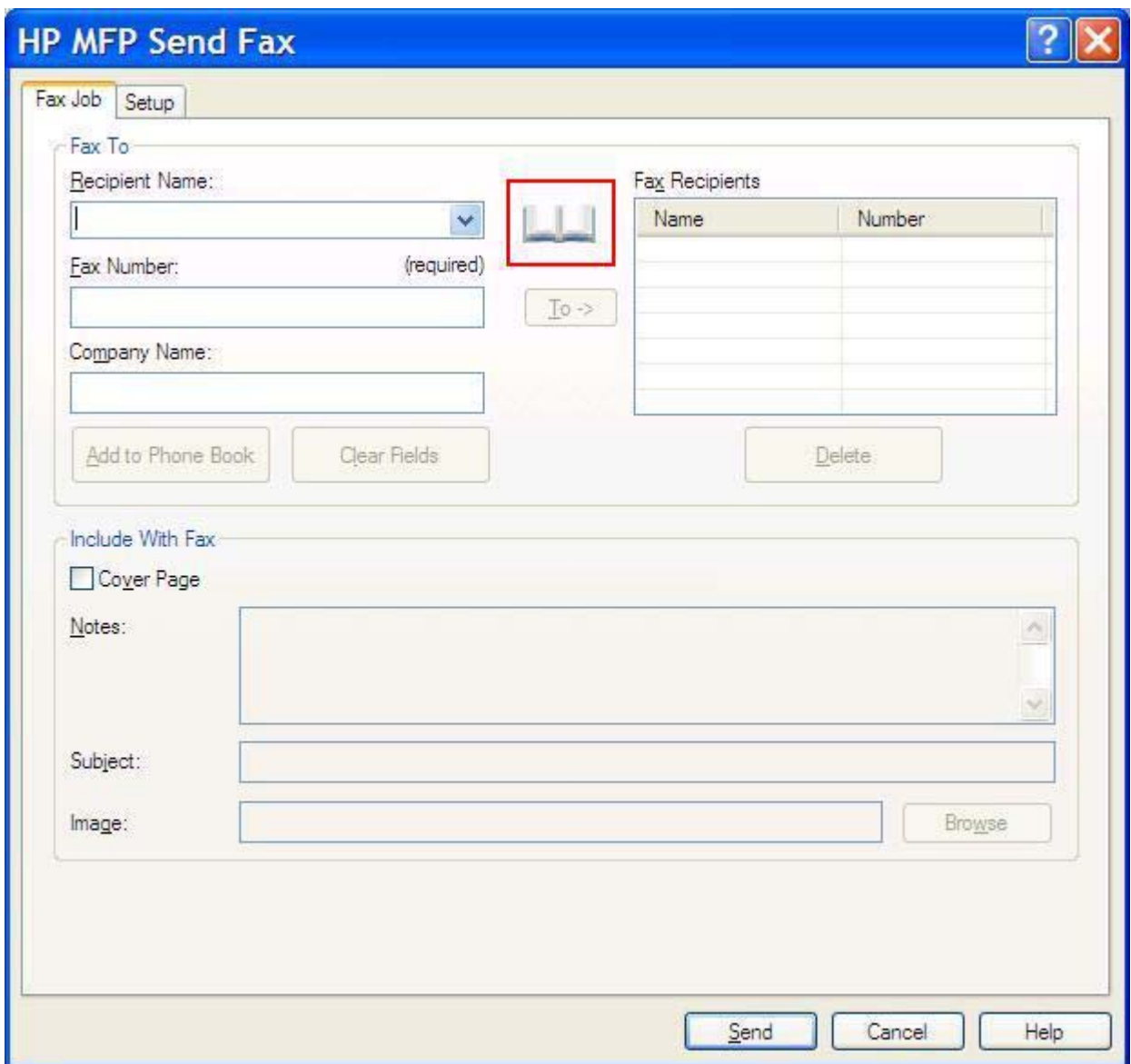

HP MFP Send Fax

Fax Job Setup

Fax To

Recipient Name:

Fax Number: (required)

Company Name:

Fax Recipients

Name	Number

Include With Fax

Cover Page

Notes:

Subject:

Image:

6. Na caixa de diálogo **Add Recipients From Phone Book (Adicionar destinatários ao catálogo telefônico)**, selecione o nome de cada destinatário e clique em **To ->(Para)** para preencher o campo **Fax Recipients (Destinatários do fax)**.

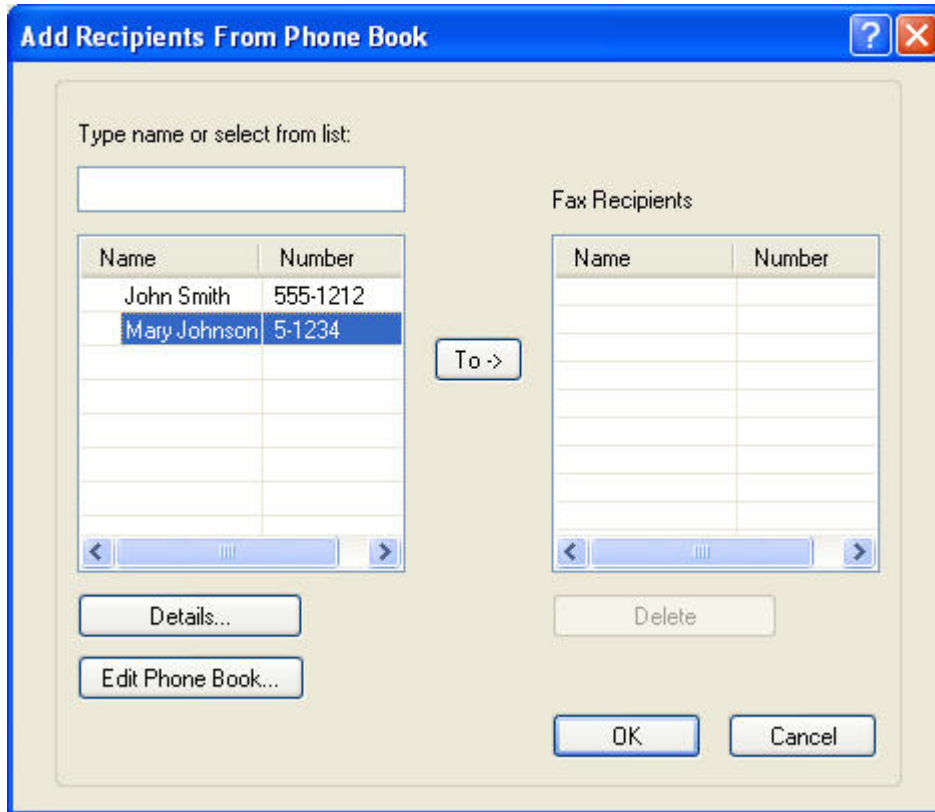

7. Após ter adicionado todos os destinatários ao campo **Fax Recipients (Destinatários do fax)**, clique em **OK**.

 **NOTA:** O número máximo de destinatários do fax é 100.

8. As informações da página de rosto padrão aparecem em **Include With Fax (Incluir com fax)** na caixa de diálogo **HP MFP Send Fax (Envio de fax do MFP da HP)**. Essas informações podem ser alteradas para qualquer trabalho de fax individual.

 **NOTA:** Para definir as configurações da página de rosto padrão para todo fax, consulte [Configuração na página 61](#).

NOTA: Quando a página de rosto for utilizada por diversos destinatários, a visualização a exibirá somente para o primeiro destinatário. Porém, a página de rosto será enviada separadamente a cada destinatário. Somente o nome de um destinatário é exibido em cada página de rosto.

9. Se o recurso de código de faturamento estiver ativado, digite o código em **Billing Information (Informações de faturamento)** na caixa de diálogo **HP MFP Send Fax (Envio de fax do MFP da HP)**. O código de faturamento pode ser alterado para qualquer trabalho de fax individual.

Name	Number

10. Para enviar o fax para todos os destinatários com o remetente, qualidade de fax, informações de notificação e preferências de visualização padrão, clique em **Send (Enviar)**.

 **NOTA:** Clique na guia **Setup (Configuração)** na caixa de diálogo **HP MFP Send Fax (Envio de fax do MFP da HP)** para visualizar o remetente, a qualidade de fax, a notificação e as configurações de visualização. Essas informações podem ser alteradas para qualquer trabalho de fax individual. Clique em **Send (Enviar)** para enviar o fax.

11. Se tiver selecionado **Show Preview Before Sending Fax (Exibir visualização antes do envio do fax)** na guia **Setup (Configuração)**, a visualização do trabalho de fax é exibida. Verifique se o fax está correto.

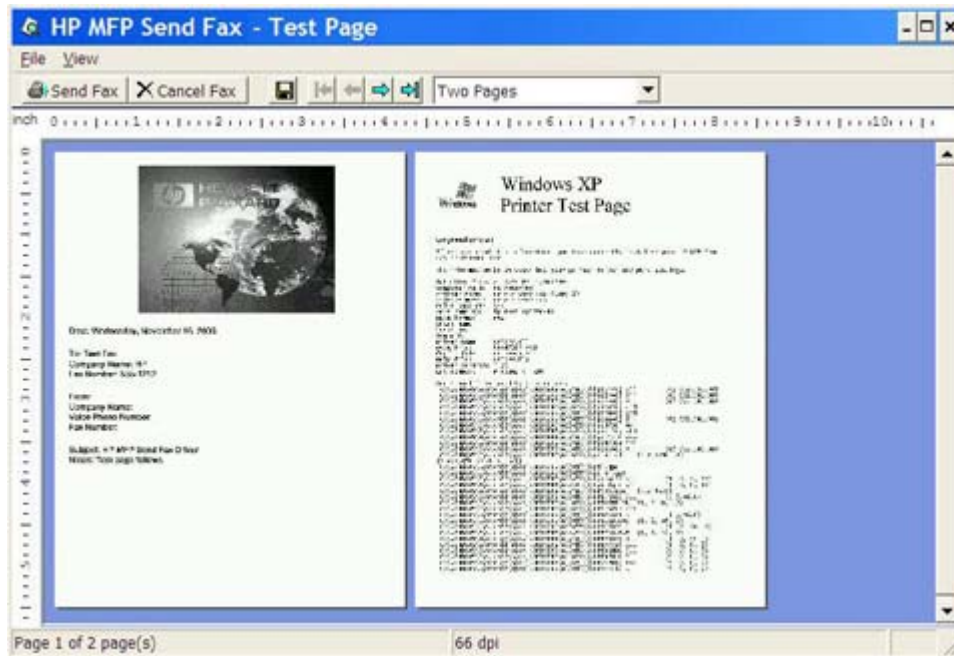

 **NOTA:** A função de visualização não está disponível quando o recurso Apontar e imprimir é utilizado. Apontar e imprimir é um recurso do Windows que pode ser utilizado para conectar, imprimir ou enviar fax para uma impressora remota sem utilizar discos de instalação. Os arquivos e as informações de configuração são automaticamente transferidos do servidor de impressão para o cliente.

12. Clique em **View (Exibir)** ou utilize o menu suspenso de zoom para alterar o tamanho da visualização do documento.
13. Clique nos botões de seta para navegar pelo documento.
14. Clique em **Send Fax (Enviar fax)** para enviar o fax ou clique em **Cancel Fax (Cancelar fax)** para fechar o driver de envio de fax.

Cancelamento de um trabalho de fax

Há três métodos disponíveis para cancelar um trabalho de fax nas HP LaserJet 4345mfp e 9040/9050mfp e nas HP Color LaserJet 4730mfp e 9500mfp:

1. Clique em **Cancel Fax (Cancelar fax)** na janela de visualização.
2. No painel de controle do MFP, pressione o ícone do fax e o botão vermelho **Stop/Cancel (Interromper/Cancelar)**.

 **NOTA:** A mensagem de status **Cancelling job (Cancelando trabalho)** é exibida no MFP quando o botão vermelho **Stop/Cancel (Interromper/Cancelar)** for pressionado para cancelar o fax.

3. No painel de controle do MFP, cancele o fax utilizando os menus.
 - a. No painel de controle do MFP, pressione **Menu**.
 - b. Role até **FAX** e toque nessa opção.
 - c. Role até **CANCEL CURRENT TRANSMISSION (Cancelar transmissão atual)** e toque nessa opção.

 **NOTA:** Role até **CANCEL ALL PENDING TRANSMISSIONS (Cancelar todas as transmissões pendentes)** e toque nessa opção para cancelar todas as transmissões de fax pendentes.

- d. Toque em **EXIT (Sair)**.

Existe um método para cancelar um trabalho de fax nas HP LaserJet M3035MFP, M3027MFP, M4345MFP, M5025MFP, M5035 MFP, e HP Color LaserJet CM4730 MFP e CM6040 MFP:

1. No painel de controle do MFP, pressione o botão vermelho **Stop (Interromper)**.

 **NOTA:** Um menu é exibido listando os trabalhos ativos que podem ser cancelados.

2. Selecione o item que deseja cancelar e toque em **OK**.

Inserção de caracteres especiais no número do fax

O campo de texto **Fax Number (Número do fax)** aceita caracteres especiais além dos números de 0 a 9.

Tabela 2-1 Caracteres especiais

Caractere especial	Função
-	Utilize um hífen para facilitar a leitura do número do fax.
()	Utilize os parênteses para facilitar a leitura do número do fax.
[]	Utilize colchetes para ocultar uma parte do número do fax para que esta não seja impressa na folha de rosto do fax, nos relatórios de chamada ou nas confirmações de e-mail. Por exemplo, o número do fax pode incluir um código de acesso de cartão. Digite os colchetes ao redor do código de acesso do cartão no número do fax para evitar que essas informações sejam exibidas.
*	O asterisco é transmitido como discagem por tom.
#	O símbolo de número é transmitido como discagem por tom.
,	A vírgula representa uma pausa de 2 segundos quando o número do fax é discado. Utilize várias vírgulas para fazer pausas mais longas durante a discagem.

Edição do catálogo telefônico

O catálogo telefônico pode ser utilizado para armazenar as informações de contato que aparecem em **Fax To (enviar fax para)** na caixa de diálogo **HP MFP Send Fax (Envio de fax do MFP da HP)**. É possível adicionar e remover nomes do catálogo.

O catálogo telefônico do driver de envio de fax do MFP pode ser importado e exportado.

Adição de nomes ao catálogo telefônico

 **NOTA:** É possível adicionar nomes ao catálogo telefônico na guia **Fax Job (Trabalho do fax)**, clicando no ícone do catálogo ou na guia **Setup (Configuração)** clicando em **Edit Phone Book (Editar catálogo telefônico)**.

Para preencher o catálogo telefônico, proceda do seguinte modo:

1. Em **Fax Job (Trabalho do fax)**, embaixo de **Fax To (Enviar fax para)** na caixa de diálogo **HP MFP Send Fax (Envio de fax do MFP da HP)**, clique no ícone do catálogo. A caixa de diálogo **Add Recipients from Phone Book (Adicionar destinatários ao catálogo telefônico)** é exibida.

- Recipient Name:** A dropdown menu with a red box around the phone book icon to its right.
- Fax Number:** A text input field with '(required)' next to it.
- Company Name:** A text input field.
- To ->** A button.
- Add to Phone Book** and **Clear Fields** buttons.

The **Fax Recipients** section contains a table with the following structure:

Name	Number

The **Include With Fax** section contains:

- Cover Page**
- Notes:** A large text area.
- Subject:** A text input field.
- Image:** A text input field with a **Browse** button to its right.

At the bottom of the dialog are the **Send**, **Cancel**, and **Help** buttons.

2. Na caixa de diálogo **Add Recipients from Phone Book (Adicionar destinatários ao catálogo telefônico)**, clique em **Edit Phone Book (Editar catálogo telefônico)**; a caixa de diálogo **Edit Phone Book (Editar catálogo telefônico)** é exibida. Na caixa de diálogo **Edit Phone Book (Editar catálogo telefônico)**, clique em **Add Entry (Adicionar entrada)** para abrir a caixa de diálogo **Add Entry to Phone Book (Adicionar entrada ao catálogo telefônico)**. Digite o nome do destinatário, o número do fax e o nome da empresa e clique em **OK**.

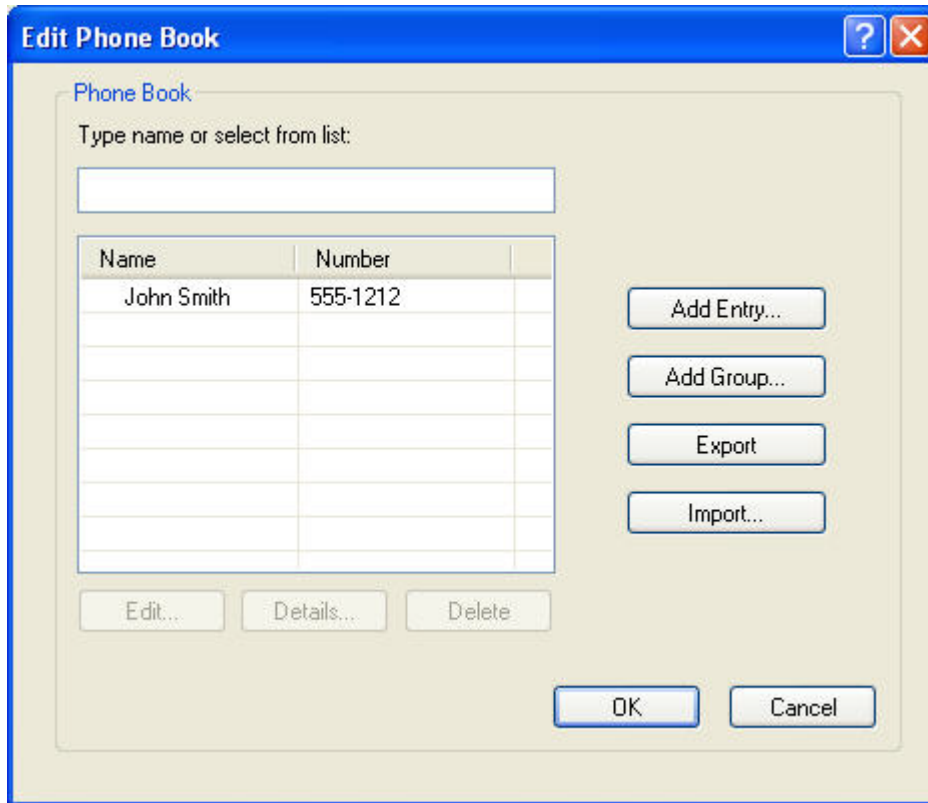

3. Clique em **Edit Phone Book (Editar catálogo telefônico)**.
4. Na caixa de diálogo **Add to Phone Book (Adicionar ao catálogo telefônico)**, digite o nome do destinatário, o número do fax e o nome da empresa nas caixas de texto.

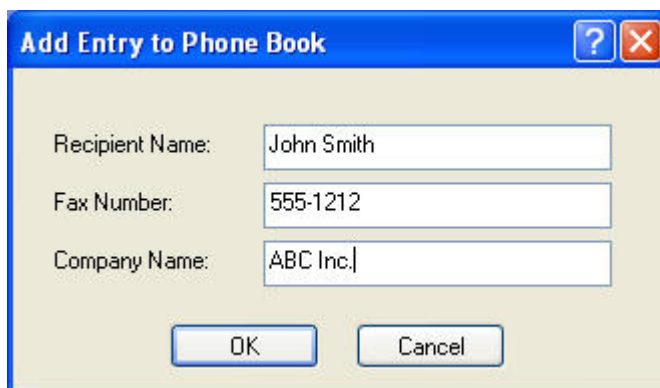

5. Clique em **OK**.

6. Na caixa de diálogo **Edit Phone Book (Editar catálogo telefônico)**, clique em **Add Entry (Adicionar entrada)** para adicionar mais nomes.
7. Clique em **OK** quando concluir a adição de nomes ao catálogo telefônico.

Adição de grupos ao catálogo telefônico

 **NOTA:** É possível adicionar grupos ao catálogo telefônico na guia **Fax Job (Trabalho do fax)**, clicando no ícone do catálogo ou na guia **Setup (Configuração)** clicando em **Edit Phone Book (Editar catálogo telefônico)**. Se adicionar um grupo a partir da guia **Setup (Configuração)**, vá para a etapa 3 deste procedimento

Para adicionar um grupo ao catálogo telefônico, proceda do seguinte modo:

1. Em **Fax Job (Trabalho do fax)** embaixo de **Fax To (Enviar fax para)** na caixa de diálogo **HP MFP Send Fax (Envio de fax do MFP da HP)**, clique no ícone do catálogo. A caixa de diálogo **Add Recipients from Phone Book (Adicionar destinatários ao catálogo telefônico)** é exibida.
2. Na caixa de diálogo **Add Recipients from Phone Book**, realce um nome da lista e clique em **Edit Phone Book**.
3. Na caixa de diálogo **Edit Phone Book (Editar catálogo telefônico)**, clique em **Add Group (Adicionar grupo)**; a caixa de diálogo **Add Group to Phone Book (Adicionar grupo ao catálogo telefônico)** é exibida. Digite o nome do grupo na caixa de texto **Group Name (Nome do grupo)**, em seguida, digite um nome ou selecione da lista, no lado esquerdo da caixa de diálogo. Clique em **Add (Adicionar)** para copiar o nome selecione na caixa **Members (Membros)**. Quando concluir a adição de um grupo, clique em **OK**.

 **NOTA:** É possível verificar as informações de contato antes de adicionar informações a um grupo, clicando em **Details (Detalhes)**; a caixa de diálogo **Details** é exibida. Verifique as informações e clique em **OK** ou em **Cancel (Cancelar)**. É possível editar as informações nessa caixa de diálogo.

Remoção de nomes do catálogo telefônico

 **NOTA:** É possível remover nomes do catálogo telefônico na guia **Fax Job (Trabalho do fax)**, clicando no ícone do catálogo ou na guia **Setup (Configuração)** clicando em **Edit Phone Book (Editar catálogo telefônico)**. Se remover nomes a partir da guia **Setup (Configuração)**, vá para a etapa 3 deste procedimento

Para **remover** nomes do catálogo telefônico, proceda do seguinte modo:

1. Em **Fax Job (Trabalho do fax)** embaixo de **Fax To (Enviar fax para)** na caixa de diálogo **HP MFP Send Fax (Envio de fax do MFP da HP)**, clique no ícone do catálogo. A caixa de diálogo **Add Recipients from Phone Book (Adicionar destinatários ao catálogo telefônico)** é exibida.

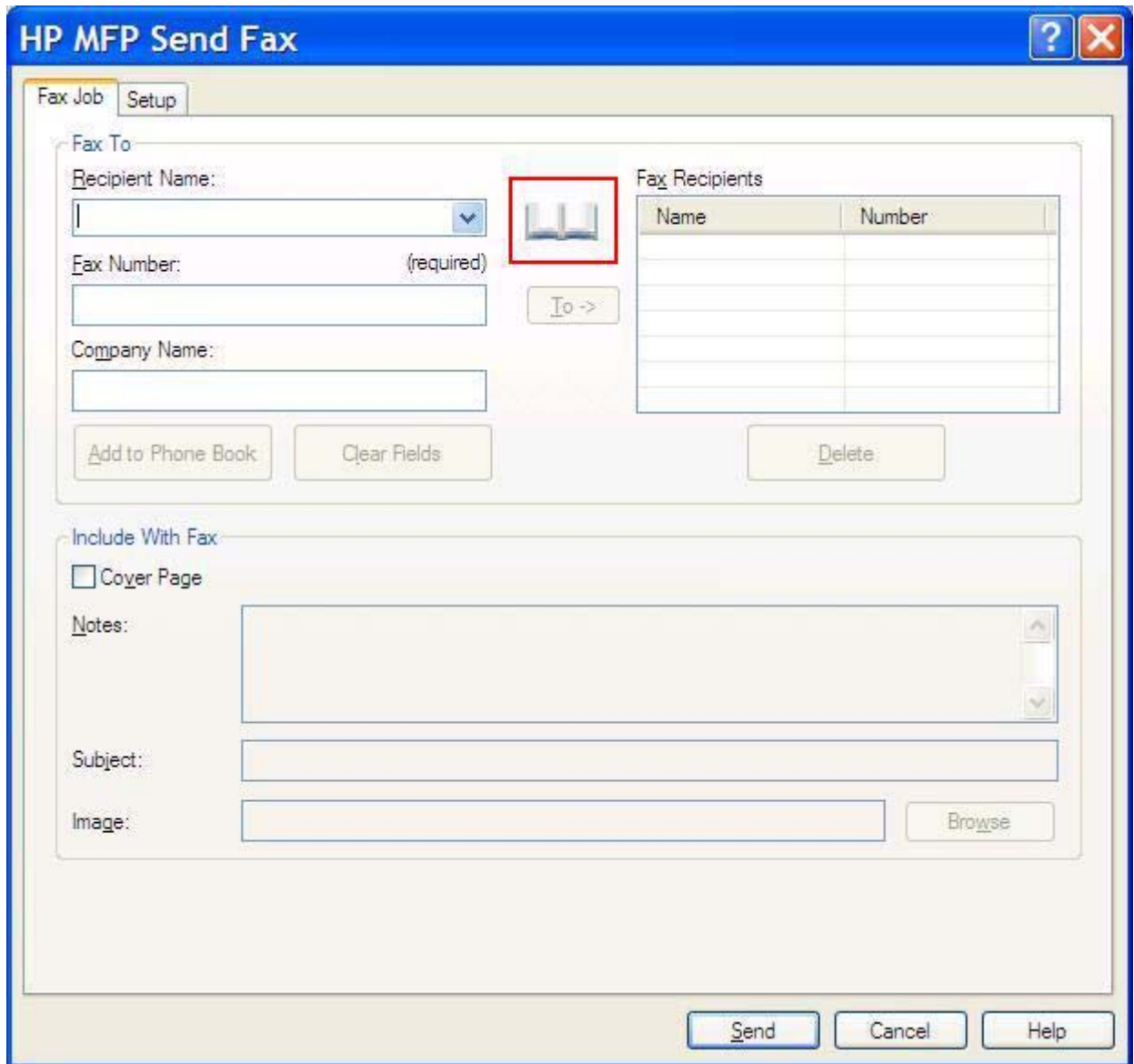

2. Na caixa de diálogo **Add Recipients from Phone Book (Adicionar destinatários ao catálogo telefônico)**, realce um nome da lista e clique em **Edit Phone Book (Editar catálogo telefônico)**.

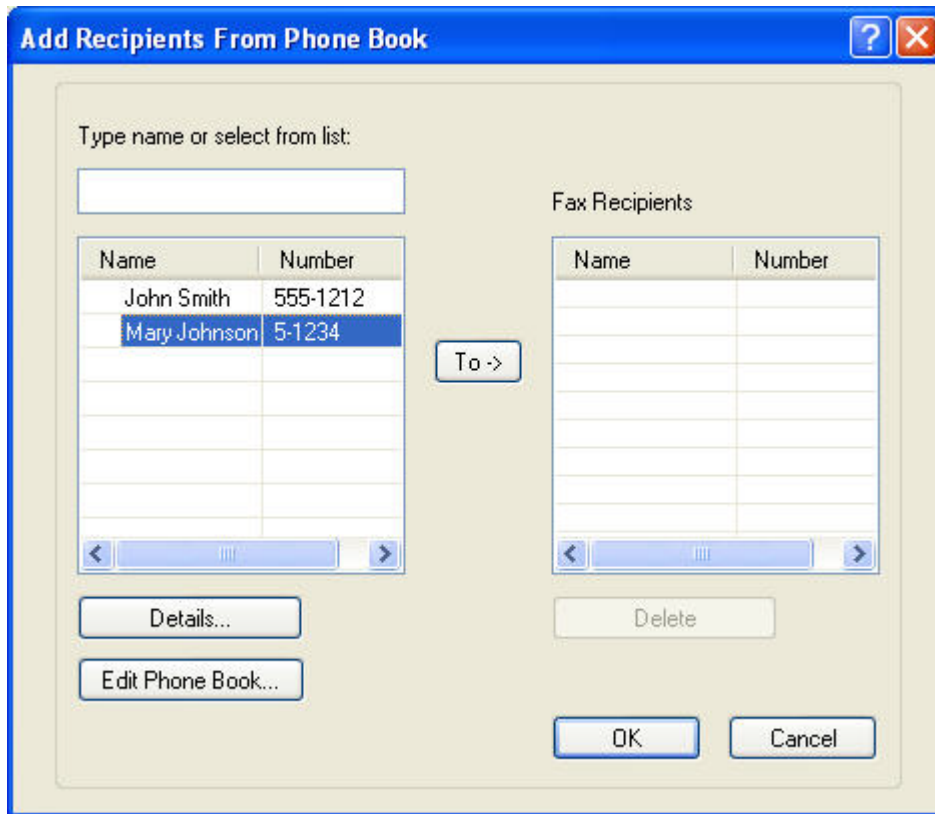

3. Na caixa de diálogo **Edit Phone Book (Editar catálogo telefônico)**, selecione o nome que deseja excluir e clique em **Delete (Excluir)**. Verifique a remoção na caixa de diálogo **CONFIRM (Confirmar)**. Clicar em **Yes (Sim)**, remove permanentemente essa entrada do catálogo telefônico.

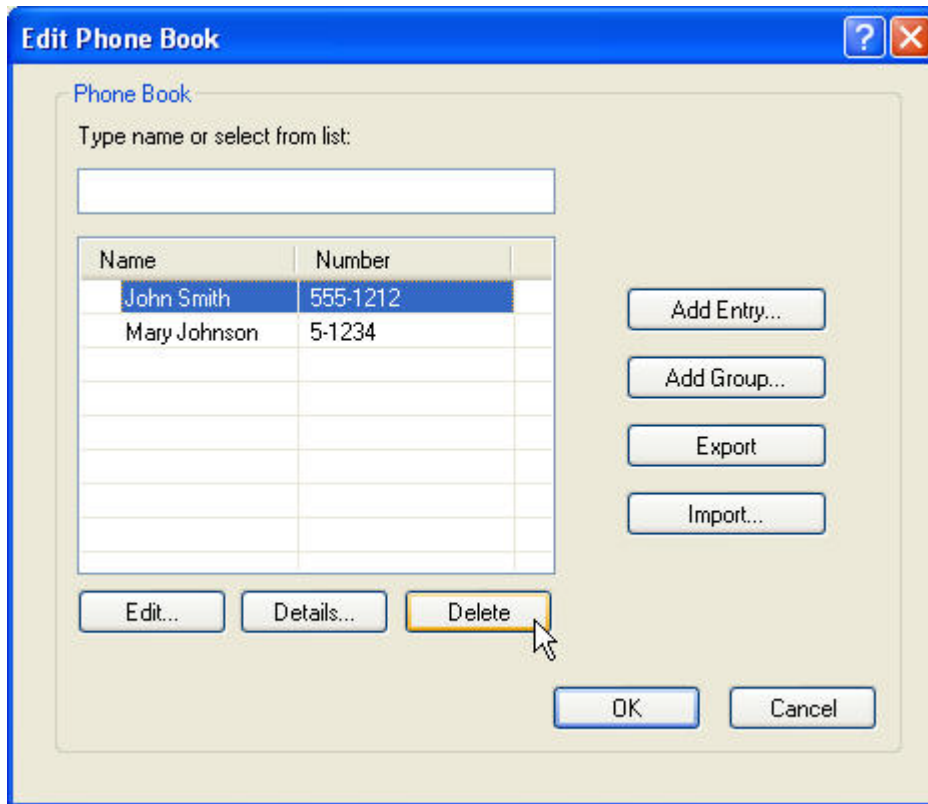

Edição de nomes no catálogo telefônico

- NOTA:** É possível editar nomes do catálogo telefônico na guia **Fax Job (Trabalho do fax)**, clicando no ícone do catálogo ou na guia **Setup (Configuração)** clicando em **Edit Phone Book (Editar catálogo telefônico)**. Se editar nomes a partir da guia **Setup (Configuração)**, vá para a etapa 3 deste procedimento

Para **editar** nomes no catálogo telefônico, proceda do seguinte modo:

1. Em **Fax Job (Trabalho do fax)** embaixo de **Fax To (Enviar fax para)** na caixa de diálogo **HP MFP Send Fax (Envio de fax do MFP da HP)**, clique no ícone do catálogo.

- Recipient Name:** A dropdown menu with a red box around the phone book icon to its right.
- Fax Number:** A text field with '(required)' next to it.
- Company Name:** A text field.
- Buttons:** 'Add to Phone Book', 'Clear Fields', and 'Delete'.

The 'Fax Recipients' table is located to the right of the 'Fax To' section:

Name	Number

The 'Include With Fax' section includes:

- Cover Page
- Notes:** A large text area.
- Subject:** A text field.
- Image:** A text field with a 'Browse' button to its right.

At the bottom of the dialog are three buttons: 'Send', 'Cancel', and 'Help'.

2. Na caixa de diálogo **Add Recipients From Phone Book (Adicionar destinatários ao catálogo telefônico)**, selecione o nome que deseja editar e clique em **Edit Phone Book (Editar catálogo telefônico)**; a caixa de diálogo **Edit Phone Book** é exibida.

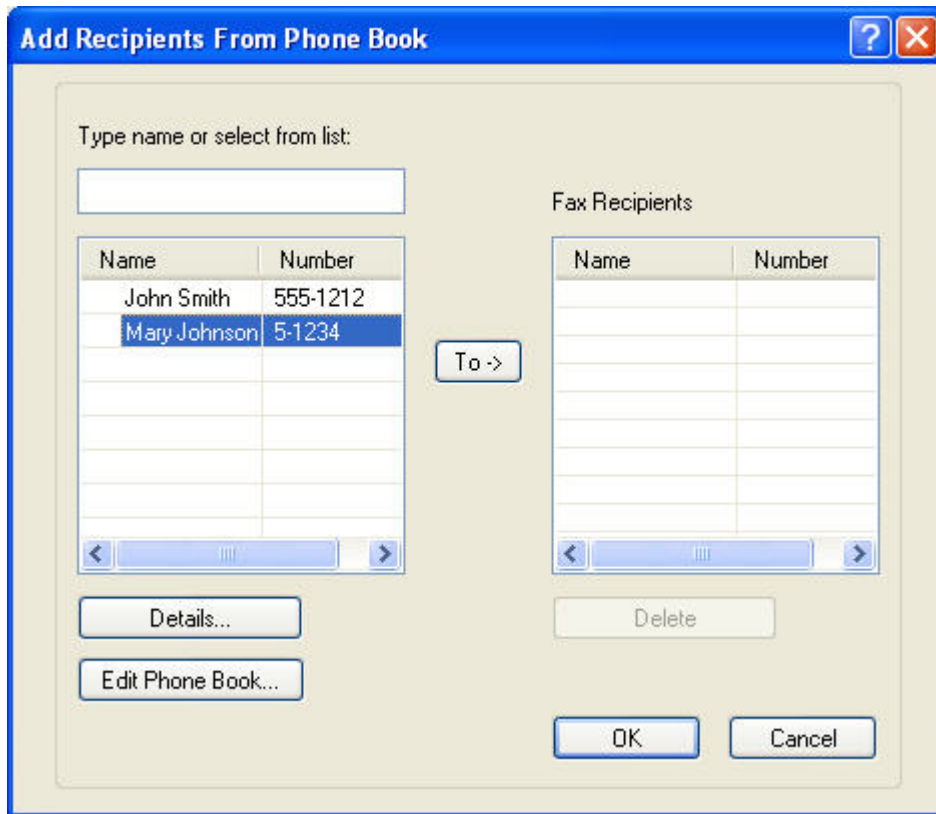

3. Na caixa de diálogo **Edit Phone Book (Editar catálogo telefônico)**, realce um nome existente e clique em **Edit (Editar)**; a caixa de diálogo **Edit Phone Book Entry (Editar entrada do catálogo telefônico)** abre e exibe as informações de contato atual. Edite o nome do destinatário, o número do fax e o nome da empresa conforme a necessidade e clique em **OK**. Essa ação retorna à caixa de **Edit Phone Book (Editar catálogo telefônico)**.

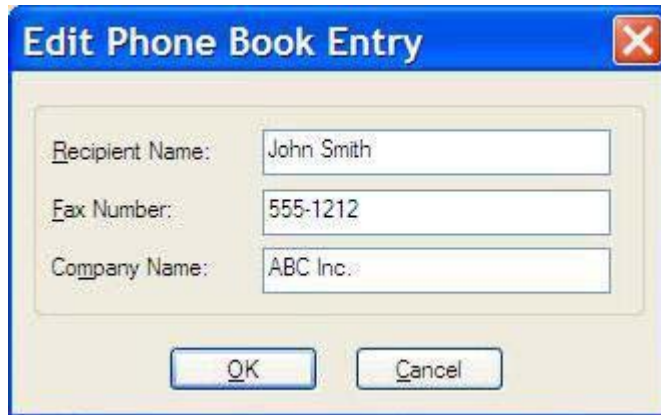

 **NOTA:** Para revisar as informações de contato antes de enviar o fax, selecione um nome da caixa de diálogo **Edit Phone Book (Editar catálogo telefônico)** e clique **Details (Detalhes)**; a caixa de diálogo **Details** é exibida. Verifique as informações e clique em **OK** ou em **Cancel (Cancelar)**. Não é possível editar as informações dessa caixa de diálogo.

4. Clique em **OK** quando concluir a edição.

Exportação de entradas do catálogo telefônico para um arquivo formatado com valores separados por vírgula (CVS)

É possível exportar as informações de contato do catálogo telefônico para um arquivo CSV.

1. É possível exportar nomes do catálogo telefônico da guia **Fax Job (Trabalho do fax)** ou **Setup (Configuração)**.
 - Guia **Fax Job (Trabalho do fax)**: Na no ícone do catálogo e em **Edit Phone Book (Editar catálogo telefônico)** na caixa de diálogo **Add Recipients from Phone Book (Adicionar destinatários ao catálogo telefônico)**.
 - Guia **Setup (Configuração)**: Clique em **Edit Phone Book (Editar catálogo telefônico)**.
2. Na caixa de diálogo **Edit Phone Book (Editar catálogo telefônico)**, clique em **Export... (Exportar)** para abrir a caixa de diálogo **File Save As (Salvar arquivo como)**. Digite o caminho e o nome do arquivo do CVS exportado e clique em **OK**. Todas as entradas salvas do catálogo telefônico são escritas no arquivo. Se o caminho e o nome já existirem, o arquivo CVS existente é sobrescrito com os conteúdos do catálogo telefônico.

Importação de entradas do catálogo telefônico de um arquivo formatado com valores separados por vírgula (CVS)

É possível importar as informações de contato para o catálogo telefônico de um arquivo CSV formatado corretamente. Ao importar de um arquivo CSV, o software pressupõe que o primeiro registro do arquivo é de cabeçalho, dessa forma, os conteúdos do primeiro não são importados. Se a entrada do arquivo CSV não estiver corretamente formatada, o programa apaga o registro inteiro.

1. É possível importar nomes para o catálogo telefônico na guia **Fax Job (Trabalho do fax)** ou **Setup (Configuração)**.
 - Guia **Fax Job (Trabalho do fax)**: Na no ícone do catálogo e em **Edit Phone Book (Editar catálogo telefônico)** na caixa de diálogo **Add Recipients from Phone Book (Adicionar destinatários ao catálogo telefônico)**.
 - Guia **Setup (Configuração)**: Clique em **Edit Phone Book (Editar catálogo telefônico)**.
2. Na caixa de diálogo **Edit Phone Book (Editar catálogo telefônico)**, clique em **Import... (Importar)** para abrir a caixa de diálogo **File Open (Abrir arquivo)**. Realce o arquivo que deseja importar e clique em **OK**.
3. Depois que o arquivo realçado é validado, a caixa de diálogo **Map Fields (Campos de mapeamento)** é exibida. Realce uma entrada na coluna **From (De)** e, em seguida, um campo da coluna **To (Para)**. Clique em **Map (Mapear)**. Selecione os mapeamentos para os campos do nome de número do telefone. É opcional especificar um mapeamento para o campo do nome da empresa. As seleções de mapeamento feitas aqui aplicam-se a todos os registros no arquivo CSV.

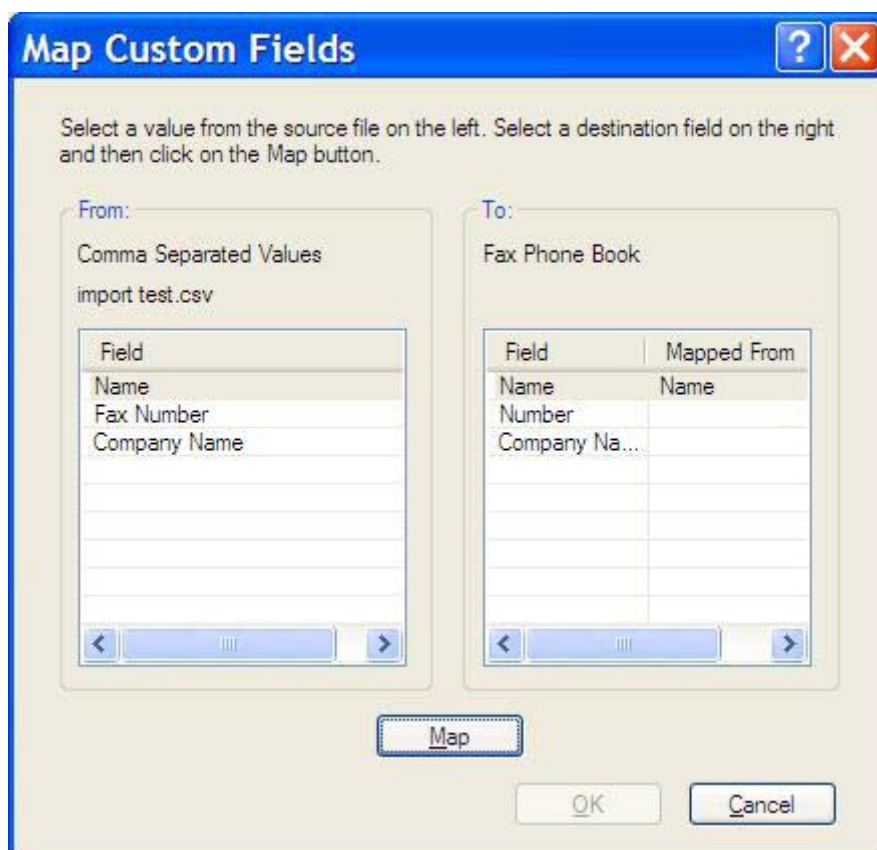

Chamadas de voz e novas tentativas

As chamadas de voz não estão incluídas no log de Atividades de fax e não geram um relatório T.30. As seções a seguir fornecem informações sobre novas tentativas de um trabalho de fax.

Relatório de chamadas do fax

Quando todas as tentativas de fax tiverem sido esgotadas, será impresso um relatório de chamadas do fax para um envio de fax. Ele mostrará o ID do log do trabalho de fax. O resultado da tentativa final será impresso no relatório de chamadas do fax.

Um Relatório de chamadas do fax não será impresso para chamadas de voz.

 **NOTA:** Um Relatório de chamadas do fax gera somente números de trabalho para tentativas finais. Se um desses relatórios for impresso manualmente a partir do menu e a última chamada não tiver sido uma tentativa final nem uma chamada de voz o número do trabalho será zero.

Log de atividades do fax

Por padrão, as chamadas de voz não estão incluídas no log de Atividades de fax. Somente a tentativa final será exibida no log de Atividades de fax.

Relat. T.30

As chamadas de voz não imprimirão um relatório T.30. Todas as novas tentativas não imprimirão um relatório T.30.

3 Configuração

Este capítulo fornece informações sobre a definição das configurações padrão do driver de envio de fax do MFP utilizando o botão **Edit Defaults (Editar padrão)** da guia **Setup (Configuração)**:

- [Configuração das informações do remetente](#)
- [Configuração da qualidade do fax](#)
- [Definição das configurações de notificação](#)
- [Configuração das informações da página de rosto](#)
- [Configuração da preferência de visualização](#)
- [Configuração das preferências da impressora do driver do fax](#)
- [Definição da configuração do código de faturamento](#)

 **NOTA:** As configurações padrão podem ter sido definidas durante o processo de instalação.

Configuração das informações do remetente

As informações padrão de envio são incluídas em todo o fax enviado por meio do driver de envio de fax do MFP, incluindo as páginas de rosto. Essas informações podem ser alteradas para fax individual utilizando os campos de texto da guia **Setup (Configuração)**.

 **NOTA:** Para aplicar qualquer alteração somente ao trabalho atual, selecione a caixa de seleção **Apply Defaults to this job (Aplicar padrão para este trabalho)** antes da caixa de diálogo existente **Default Settings (Configurações padrão)**.

Para definir as informações padrão do remetente, proceda do seguinte modo:

1. Na guia **Setup (Configuração)**, clique em **Edit Defaults (Editar padrão)**.

2. Em **Sender Information (Informações do remetente)**, na caixa de diálogo **Default Settings (Configurações padrão)**, digite o nome do remetente padrão, o nome da empresa, o número do fax e o número do telefone de voz.

Default Settings

Sender Information

Sender Name: Company Name:

Fax Number: Voice Phone Number:

Fax Quality

Resolution: Standard Fine Superfine

Notification

Notification: None This Job On Error

Type: Print E-mail

E-mail Address:

Include With Fax

Cover Page

Notes:

Subject:

Image:

Preview

Show Preview Before Sending Fax Apply Defaults to this job

 **NOTA:** As informações dos campos de informações do remetente da guia **Setup (Configuração)** são atualizadas na *primeira vez que* são digitadas nos campos correspondentes da caixa de diálogo **Default Settings (Configurações padrão)**. Se as informações do remetente padrão forem alteradas posteriormente, os campos correspondentes da guia **Setup (Configuração)** *não* serão atualizados. As alterações são salvas, mas as informações não aparecem na caixa de diálogo. Para exibir as novas informações, saia do driver de envio de fax do MFP e, em seguida, reinicie-o.

3. Clique em **OK**.

 **NOTA:** Para configurar todas as informações padrão ao mesmo tempo, selecione a qualidade, a notificação, a página de rosto e as configurações de visualização do fax, em seguida, clique em **OK**.

Configuração da qualidade do fax

A configuração da qualidade do fax define a resolução utilizada pelo MFP para enviar o fax. Estão disponíveis as seguintes configurações de qualidade:

- **Standard (Padrão):** 200 x 100 pontos por polegada (dpi)
- **Fine (Fina):** 200 x 200 dpi
- **Superfine (Superfina):** 300 x 300 dpi

Para definir a qualidade do fax, proceda do seguinte modo:

1. Na guia **Setup (Configuração)**, clique em **Edit Defaults (Editar padrão)**.
2. Em **Fax Quality (Qualidade do fax)** na caixa de diálogo **Default Settings (Configurações padrão)**, selecione a qualidade padrão para envio de fax.

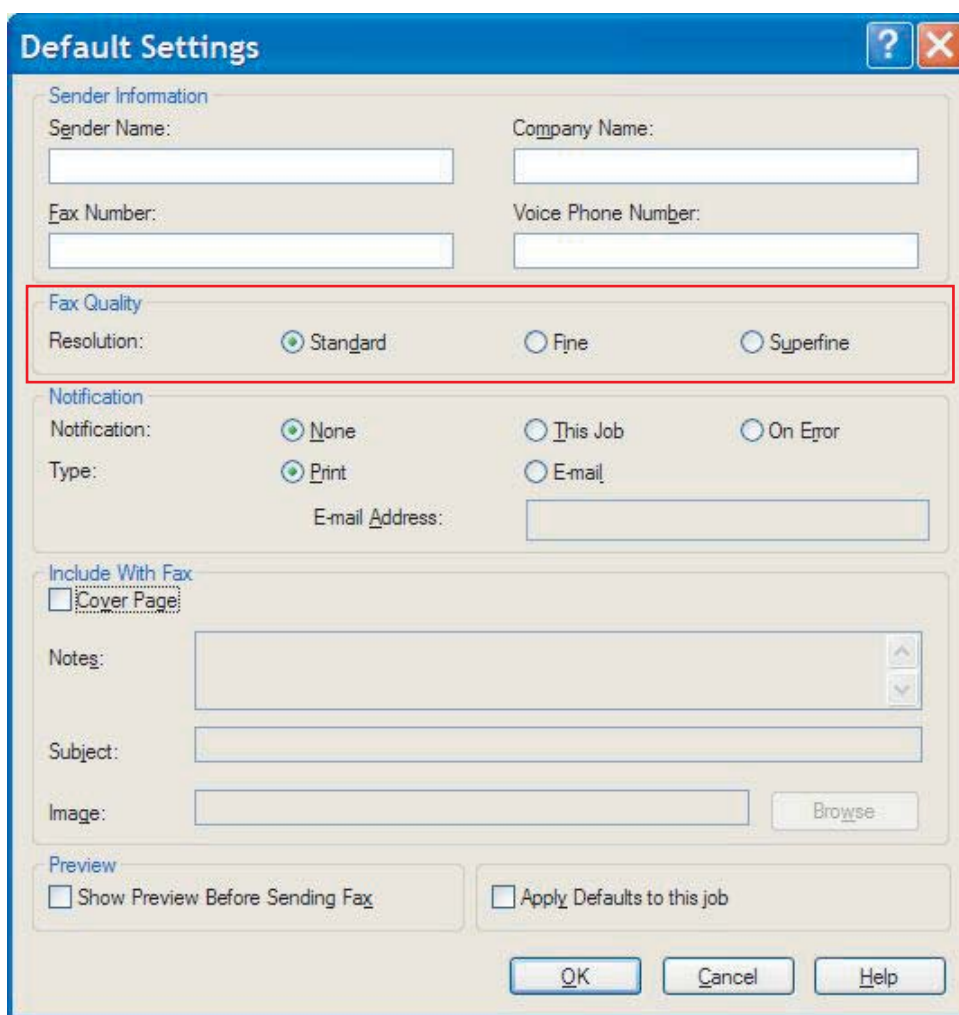

3. Clique em **OK**.

 **NOTA:** Para configurar todas as informações padrão ao mesmo tempo, selecione as informações sobre remetente, notificação, página de rosto e configurações de visualização, em seguida, clique em **OK**.

Definição das configurações de notificação

As configurações de notificação determinam quando e como a notificação do status de um fax enviado é emitida.

Para alterar as configurações de notificação, proceda do seguinte modo:

1. Na guia **Setup (Configuração)**, clique em **Edit Defaults (Editar padrão)**.
2. Em **Notification (Notificação)** na caixa de diálogo **Default Settings (Configurações padrão)**, selecione quando deseja receber as notificações:
 - **None (Nenhuma)**: não é enviada notificação.
 - **This Job (Neste trabalho)**: é enviada notificação quando o fax é enviado.
 - **On Error (Em caso de erro)**: é enviada notificação quando ocorre um erro.

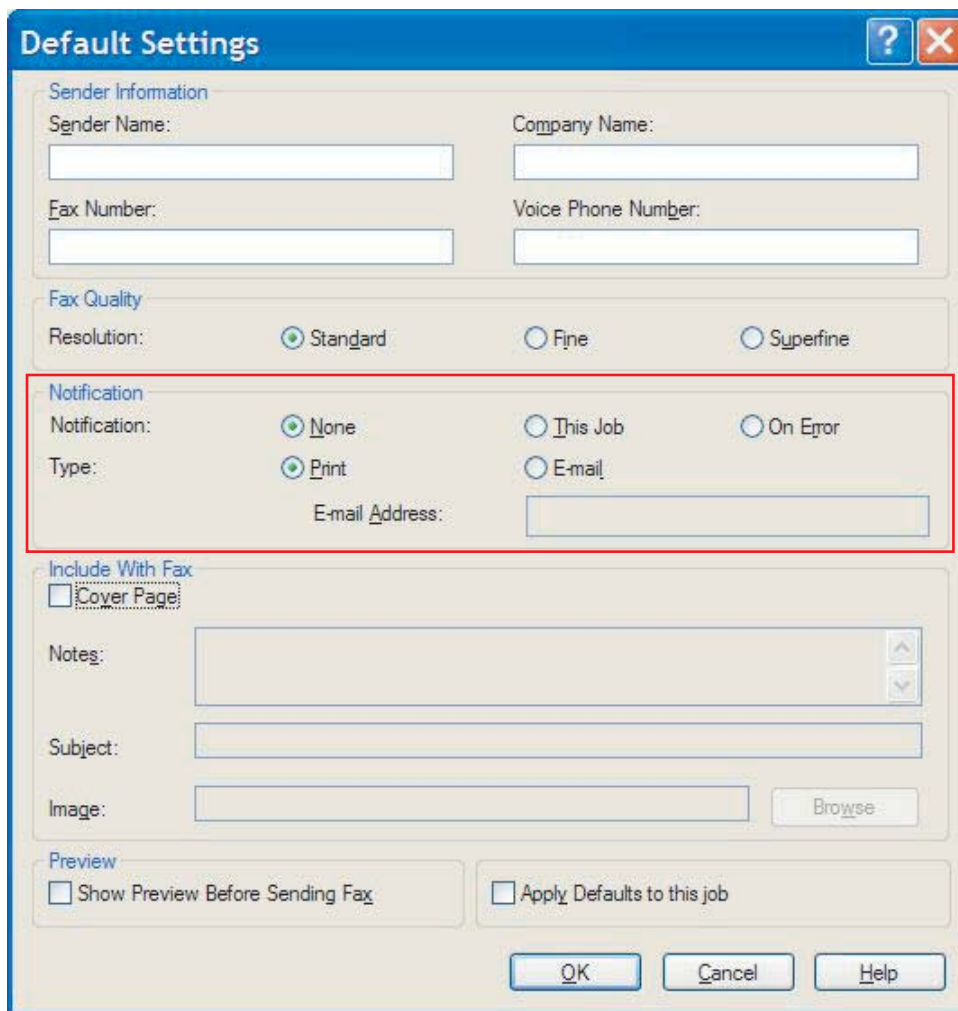

- Notification:** None, This Job, On Error
- Type:** Print, E-mail
- E-mail Address:** [Text input field]

Other sections visible in the dialog include:

- Sender Information:** Sender Name, Company Name, Fax Number, Voice Phone Number.
- Fax Quality:** Resolution: Standard, Fine, Superfine.
- Include With Fax:** Cover Page.
- Notes:** [Text area]
- Subject:** [Text input field]
- Image:** [Text input field] and [Browse button]
- Preview:** Show Preview Before Sending Fax, Apply Defaults to this job.

Buttons at the bottom: OK, Cancel, Help.

3. Selecione o tipo de notificação a ser enviada:
 - **Print (Imprimir)**: a notificação é impressa na impressora padrão.
 - **E-mail**: a notificação é enviada em uma mensagem de e-mail. Digite o endereço de e-mail na caixa de texto **E-mail Address (Endereço de e-mail)**.

 **NOTA:** A função de e-mail deve ser configurada no MFP para receber uma notificação por e-mail.

4. Clique em **OK**.

 **NOTA:** Para configurar todas as informações padrão ao mesmo tempo, selecione as informações sobre remetente, qualidade do fax, página de rosto e as configurações de visualização, em seguida, em **OK**.

Configuração das informações da página de rosto

Padronize o aspecto visual da página de rosto do fax utilizando uma página padrão. Ficam disponíveis campos para observações, linha de assunto e logotipo da empresa ou outra imagem. As configurações da página de rosto podem ser modificadas na guia **Fax Job (Trabalho do fax)** para trabalhos de fax individuais.

Para alterar as informações da página de rosto, proceda do seguinte modo:

1. Na guia **Setup (Configuração)**, clique em **Edit Defaults (Editar padrão)**.
2. Em **Include With Fax (Incluir com fax)**, na caixa de diálogo **Default Settings (Configurações padrão)**, selecione a opção **Cover Page (Single recipient only) – Página de rosto (somente destinatário único)**.

3. Na caixa de texto **Notes (Observações)**, digite as observações padrão.
4. Na caixa de texto **Subject (Assunto)**, digite o assunto padrão.
5. Clique em **Overlay (Sobrepor)** para incluir uma imagem na página de rosto.
6. Procure e selecione um arquivo de imagem bitmap, como o logotipo de uma empresa.

 **NOTA:** A imagem de bitmap é convertida para escala de cinza na folha de rosto e posicionada na terça parte superior da página.

7. Clique em **OK**.

 **NOTA:** Para configurar todas as informações padrão ao mesmo tempo, selecione as informações sobre remetente, qualidade do fax, notificação e as configurações de visualização, em seguida, clique em **OK**.

 **NOTA:** Quando a página de rosto for utilizada por diversos destinatários, a visualização a exibirá somente para o primeiro destinatário. Porém, a página de rosto será enviada separadamente a cada destinatário. Somente o nome de um destinatário é exibido em cada página de rosto.

Configuração da preferência de visualização

A preferência de visualização pode ser configurada para visualizar automaticamente todos os trabalhos de fax antes do envio.

Para visualizar todos os trabalhos de fax antes do envio, proceda do seguinte modo:

1. Na guia **Setup (Configuração)**, clique em **Edit Defaults (Editar padrão)**.
2. Em **Preview (Visualização)**, na caixa de diálogo **Default Settings (Configurações padrão)**, selecione **Show Preview Before Sending Fax (Exibir visualização antes do envio de fax)** para visualizar automaticamente todo fax antes do envio. Quando a opção **Show Preview Before Sending Fax (Exibir visualização antes do envio de fax)** é selecionada, o botão **Send (Enviar)** é alterado para **Preview and Send (Visualizar e enviar)**.
3. Clique em **OK**.

 **NOTA:** Para configurar todas as informações padrão ao mesmo tempo, selecione as informações do remetente, qualidade do fax, notificação e as configurações da página de rosto e clique em **OK**.

Configuração das preferências da impressora do driver do fax

Para definir as opções básicas de impressão do driver de envio de fax do MFP por meio do Windows, proceda do seguinte modo:

1. Clique em **Start (Iniciar)**, **Settings (Configurações)** e em **Printers and Faxes (Impressoras e fax)**.
2. Na janela **Printers and Faxes (Impressoras e fax)**, clique com o botão direito em **HP MFP Send Fax (Envio de fax do MFP da HP)** e em **Printing Preferences (Preferências de impressão)**.
3. Na caixa de diálogo **HP MFP Send Fax Document Properties (Propriedades do documento de envio de fax do MFP da HP)**, clique em **Paper/Quality (Papéis/qualidade)** para configurar as propriedades padrão do papel e da qualidade. Para salvar as configurações e fechar a caixa de diálogo, clique em **OK**.

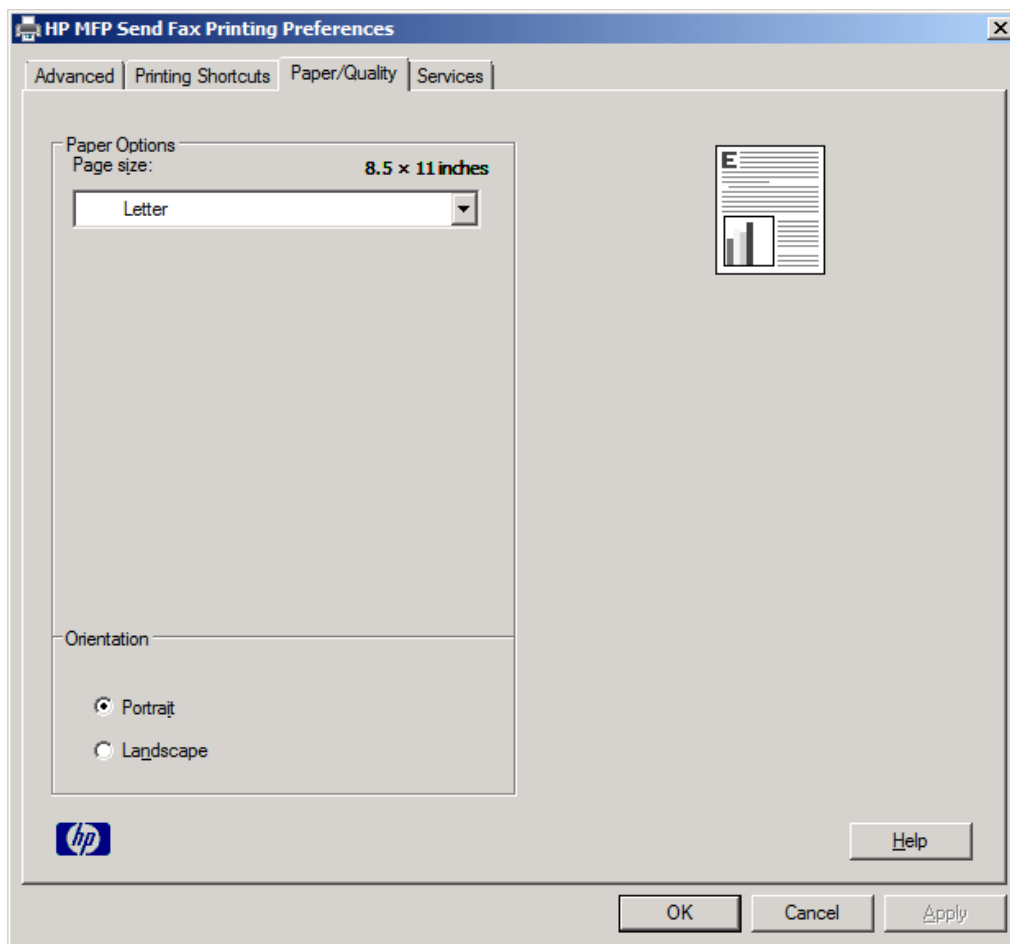

 **NOTA:** A guia **Advanced (Avançado)** da caixa de diálogo **HP MFP Send Fax Document Properties (Propriedades do documento de envio de fax do MFP da HP)** não contém nenhuma informação que afete o driver de envio de fax do MFP. Essa é uma guia padrão do Windows e não pode ser removida deste driver.

4. Clique na guia **Services (Serviços)** para verificar o status da impressora e dos suprimentos ou para iniciar o servidor da Web incorporado. As opções da guia **Services (Serviços)** aparecem somente se o driver de envio de fax do MFP estiver conectado a uma porta TCP/IP válida.

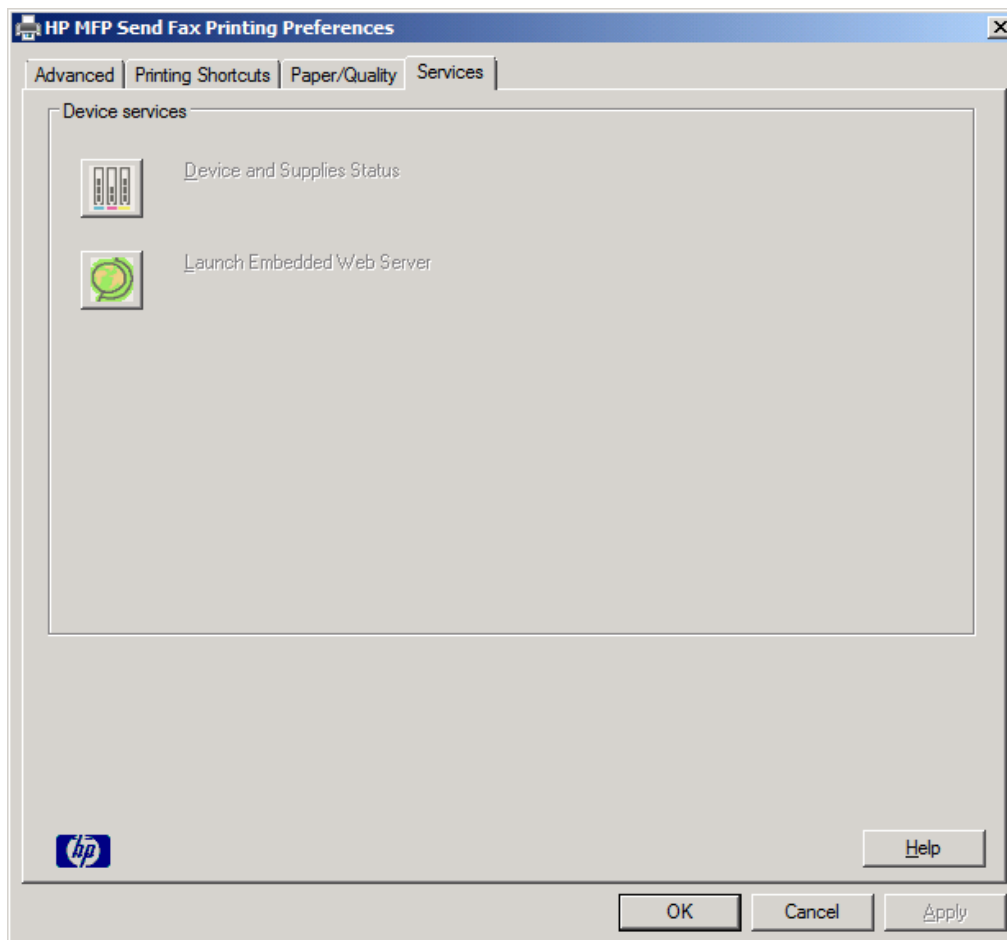

 **NOTA:** Consulte o guia adequado do usuário do MFP para obter mais informações sobre o servidor da Web incorporado.

5. Para salvar as alterações das configurações padrão e fechar a caixa de diálogo, clique em **OK**.

Definição da configuração do código de faturamento

O driver de envio de fax do MFP da HP admite o uso de códigos de faturamento durante o envio de fax.

Para ativar ou desativar o recurso de código de faturamento nas HP LaserJet 4345mfp e 9040/9050mfp e nas HP Color LaserJet 4730mfp e 9500mfp por meio do painel de controle do MFP depois de instalar o driver de envio de fax do MFP, proceda do seguinte modo:

1. No painel de controle do MFP, pressione **Menu**.
2. Role até **FAX** e toque nessa opção.
3. Role até **FAX SEND (Envio de fax)** e toque nessa opção.
4. Role até **BILLING CODE (Código de faturamento)** e toque nessa opção.
5. Toque em **CUSTOM (Personalizar)** para abrir a tela do código de faturamento.
6. Utilize as setas para cima e para baixo para selecionar o número mínimo de dígitos do código de faturamento.
7. Toque em **OK** para ativar o código de faturamento ou em **OFF (Desativar)** para desativar esse recurso.

NOTA: Se o recurso de código de faturamento estiver ativado no MFP, será necessário digitar uma entrada de código para os trabalhos de fax ocasionais enviados a partir do MFP.

Para ativar ou desativar o recurso de código de faturamento nas HP LaserJet M3035MFP, M3027MFP, M4345MFP, M5025MFP, M5035 MFP, e HP Color LaserJet CM4730 MFP e CM6040 MFP, por meio do painel de controle do MFP depois de instalar o driver de envio de fax do MFP, proceda do seguinte modo:

1. No painel de controle do MFP, toque em **Administration (Administração)**.
2. Role até **Initial Setup (Configuração inicial)** e toque nessa opção.
3. Role até **Fax Setup (Configuração de fax)** e toque nessa opção.
4. Role até **Fax Send (Envio de fax)** e toque nessa opção.
5. Role até **Billing Codes (Códigos de faturamento)** e toque nessa opção.
6. Toque em **Custom (Personalizar)** para abrir a tela do código de faturamento.
7. Utilize as setas para cima e para baixo para selecionar o número mínimo de dígitos do código de faturamento.
8. Toque em **OK** para ativar o código de faturamento ou em **Off (Desativar)** para desativar esse recurso.

NOTA: Se o recurso de código de faturamento estiver ativado no MFP, será necessário digitar uma entrada de código para os trabalhos de fax ocasionais enviados a partir do MFP.

4 Solução de problemas

Utilize as informações deste capítulo para solucionar problemas gerais de fax:

- [Erros de funcionamento](#)
- [Mensagens de aviso](#)
- [Mensagens de erro](#)

Erros de funcionamento

As seções a seguir descrevem os problemas que podem ocorrer durante a utilização do driver de envio de fax do MFP da HP.

A página de teste não imprime

Consulte as informações de configuração do driver de envio de fax do MFP no painel de controle do MFP para determinar se a instalação do driver foi bem-sucedida e se o recurso PC Fax Send (Envio de fax do PC) está ativado.

Para visualizar as informações de configuração das HP LaserJet 4345mfp e 9040/9050mfp e das HP Color LaserJet 4730mfp e 9500mfp, proceda do seguinte modo:

1. No painel de controle do MFP, pressione **Menu**.
2. Role até **FAX** e toque nessa opção.
3. Role até **FAX SEND (Envio de fax)** e toque nessa opção.
4. Role até **PC FAX SEND (Envio de fax do PC)** e toque nessa opção.
5. Toque em **ENABLED (Ativado)**.
6. Toque em **EXIT (Sair)**.

Se a opção PC Fax Send não estiver no menu, vá até [A opção PC FAX SEND ou PC Fax Send não aparece no painel de controle do MFP na página 76](#)

Para exibir informações de configuração sobre as impressoras HP LaserJet M3035MFP, M3027MFP, M4345MFP, M5025MFP, M5035 MFP, e HP Color LaserJet CM4730 MFP e CM6040 MFP, siga o procedimento abaixo:

1. No painel de controle do MFP, toque em **Administration (Administração)**.
2. Role até **Initial Setup (Configuração inicial)** e toque nessa opção.
3. Role até **Fax Setup (Configuração de fax)** e toque nessa opção.
4. Role até **PC Fax Send (Envio de fax do PC)** e toque nessa opção.
5. Toque em **Enabled (Ativado)**.
6. Toque em **Save (Salvar)**.

Se a opção PC Fax Send não estiver no menu, vá até [A opção PC FAX SEND ou PC Fax Send não aparece no painel de controle do MFP na página 76](#)

A notificação por e-mail está desativada

O tipo de notificação por e-mail está desativado em **Notification (Notificação)** na guia **Setup (Configuração)** na caixa de diálogo **HP MFP Send Fax (Envio de fax do MFP da HP)** porque a função de e-mails não está ativada no MFP.

Consulte o guia adequado do usuário para obter instruções sobre a configuração da função de e-mails:

- *Guia do usuário das séries HP LaserJet 4345mfp*
- *Guia do usuário da HP Color LaserJet 4730mfp*

- *Guia do usuário da HP LaserJet 9040mfp/9050mfp*
- *Guia do usuário da HP Color LaserJet 9500mfp*

Para atualizar as configurações do **HP MFP Send Fax** após ativar o recurso de e-mail no MFP, proceda do seguinte modo:

1. Clique em **Start (Iniciar)**, **Settings (Configurações)** e em **Printers and Faxes (Impressoras e fax)**.
2. Em **Printer Tasks (Tarefas da impressora)** na janela **Printers and Faxes (Impressoras e fax)**, clique com o botão direito no nome do MFP, em seguida, em **Properties (Propriedades)**.
3. Na caixa de diálogo **HP MFP Send Fax Properties (Propriedades de envio de fax do MFP da HP)**, clique em **Device Settings (Configurações do dispositivo)**.
4. No menu suspenso **Automatic Configuration (Configuração automática)**, selecione **Update Now (Atualizar agora)**.

5. Clique em **OK**.

Não é recebida uma confirmação de e-mail

Nenhuma confirmação de e-mail é enviada se a máquina de fax de destino não responde, está ocupada ou se o número de rediscagens configurado no MFP não for alcançado. Após o MFP alcançar o número de rediscagens configurado, uma notificação de confirmação é enviada.

A opção PC FAX SEND ou PC Fax Send não aparece no painel de controle do MFP

A opção PC FAX SEND ou PC Fax Send não aparece no painel de controle do MFP após a instalação do driver de envio de fax do MFP.

O firmware está agrupado em pacotes chamados atualizações remotas do firmware (RFUs). Esses pacotes contêm as atualizações do firmware do MFP e diferentes sub-sistemas localizados no MFP. Quando o pacote RFU é enviado ao MFP, este envia as atualizações de firmware individuais aos seus outros subsistemas. Às vezes, nem todas as atualizações ocorrem ao mesmo tempo.

Conclua as atualizações do firmware das HP LaserJet 4345mfp e 9040/9050mfp e das HP Color LaserJet 4730mfp e 9500mfp:

1. Verifique se o firmware do MFP foi atualizado para a versão mais recente disponível. Se o firmware não foi atualizado, consulte [Atualização do firmware do MFP e download do driver na página 5](#)
2. Desligue o MFP e ligue-o novamente.
3. No painel de controle do MFP, pressione **Menu**.
4. Role até **FAX** e toque nessa opção.
5. Role até **FAX SEND (Envio de fax)** e toque nessa opção.
6. Role até **PC FAX SEND (Envio de fax do PC)** e toque nessa opção.
7. Toque em **ENABLED (Ativado)**.
8. Toque em **EXIT (Sair)**.

Conclua a atualização do firmware nas HP LaserJet M3035MFP, M3027MFP, M4345MFP, M5025MFP, M5035 MFP, e HP Color LaserJet CM4730 MFP e CM6040 MFP:

1. Verifique se o firmware do MFP foi atualizado para a versão mais recente disponível. Se o firmware não foi atualizado, consulte [Atualização do firmware do MFP e download do driver na página 5](#)
2. Desligue o MFP e ligue-o novamente.
3. Na tela principal, toque em **Administration (Administração)**.
4. Role até **Initial Setup (Configuração inicial)** e toque nessa opção.
5. Role até **Fax Setup (Configuração inicial)** e toque nessa opção.
6. Role até **PC Fax Send (Envio de fax do PC)** e toque nessa opção.
7. Toque em **Enabled (Ativado)**.
8. Toque em **Save (Salvar)**.

Se a opção PC FAX SEND ou PC Fax Send não aparecer no painel de controle do MFP, consulte o Guia do fax do acessório de fax analógico 300 do HP LaserJet MFP para assegurar que o acessório de fax analógico está configurado corretamente.

Se o acessório de fax analógico estiver corretamente configurado e a opção PC FAX SEND ou PC Fax Send ainda não aparecer no painel de controle do MFP, entre em contato com o Atendimento ao cliente HP.

O bitmap não aparece ou não é impresso na página de rosto

O arquivo de bitmap não aparecerá ou será impresso na página de rosto se for muito grande. O processo de renderização da imagem do fax irá ignorar a renderização da imagem da página de rosto se o desempenho do computador for consideravelmente reduzido. Reduza o tamanho do bitmap para incluí-lo na página de rosto.

A visualização não aparece

Para visualizar o trabalho de fax, selecione **Show Preview Before Sending Fax (Exibir visualização antes do envio do fax)** na guia **Setup (Configuração)**.

O código de faturamento é solicitado após a desativação do recurso

Um código de faturamento é solicitado na caixa de texto **Billing Code (Código de faturamento)** da guia **Fax Job (Trabalho do fax)** após a desativação desse recurso no MFP.

Para atualizar o driver de modo que a caixa de texto **Billing Code (Código de faturamento)** não apareça na guia **Fax Job (Trabalho do fax)**, proceda do seguinte modo:

1. Clique em **Start (Iniciar)**, **Settings (Configurações)** e em **Printers and Faxes (Impressoras e fax)**.
2. Em **Printer Tasks (Tarefas da impressora)** na janela **Printers and Faxes (Impressoras e fax)**, clique com o botão direito no MFP, em seguida, em **Properties (Propriedades)**.
3. Na caixa de diálogo **HP MFP Send Fax Properties (Propriedades de envio de fax do MFP da HP)**, clique em **Device Settings (Configurações do dispositivo)**.

4. No menu suspenso **Automatic Configuration: (Configuração automática)**, selecione **Update Now (Atualizar agora)**.

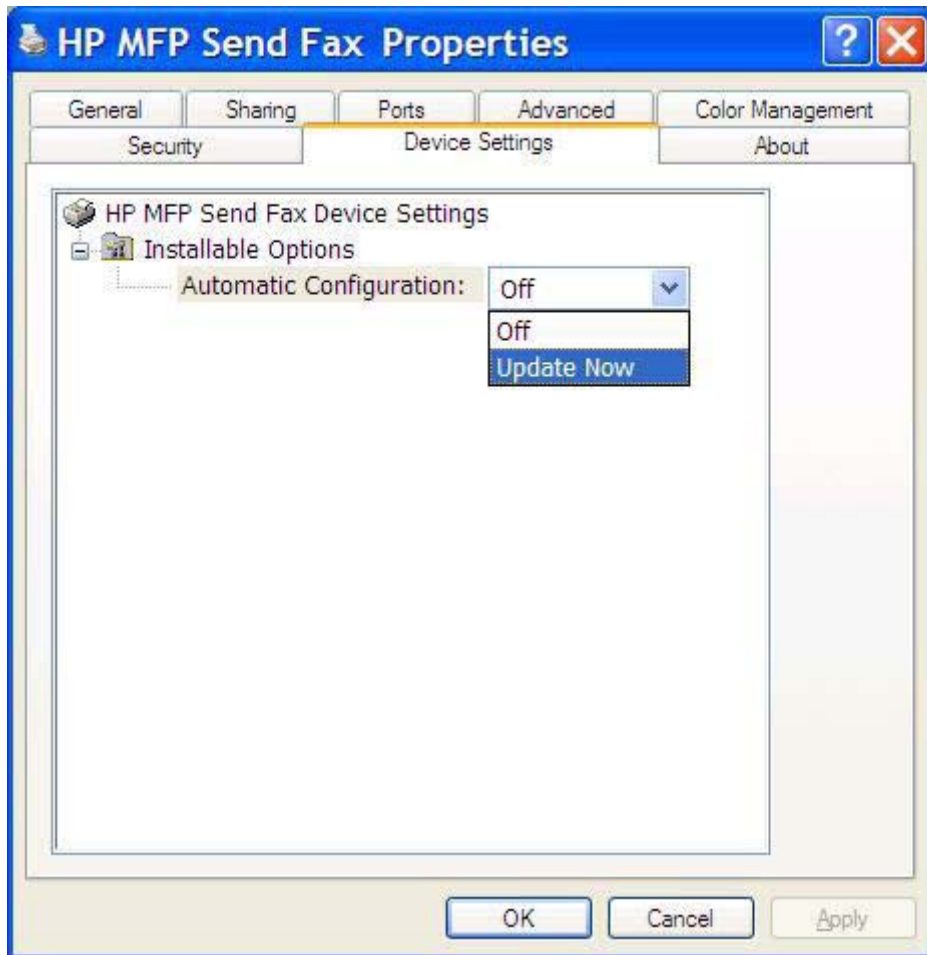

5. Clique em **OK**.

A caixa de texto do código de faturamento não aparece

Se o recurso de código de faturamento estava desativado no MFP quando o driver de envio de fax do MFP foi instalado, a caixa de texto **Billing Code (Código de faturamento)** não aparece na guia **Fax Job (Trabalho do fax)**.

Ative os códigos de faturamento e selecione a caixa de texto Billing code (Código de faturamento) disponível na guia Fax Job nas HP LaserJet 4345mfp e 9040/9050mfp e nas HP Color LaserJet 4730mfp e 9500mfp.

1. No painel de controle do MFP, pressione **Menu**.
2. Role até **FAX** e toque nessa opção.
3. Role até **FAX SEND (Envio de fax)** e toque nessa opção.
4. Role até **BILLING CODE (Código de faturamento)** e toque nessa opção.
5. Toque em **CUSTOM (Personalizar)** para abrir a tela do código de faturamento.

6. Utilize as setas para cima e para baixo para selecionar o número mínimo de dígitos do código de faturamento.
7. Toque em **OK** para ativar os códigos de faturamento.

Ative os códigos de faturamento e selecione a caixa de texto do código de faturamento disponível na guia Trabalho de fax nas HP LaserJet M3035MFP, M3027MFP, M4345MFP, M5025MFP, M5035 MFP, e HP Color LaserJet CM4730 MFP e CM6040 MFP.

1. Toque em **Administration (Administração)**.
2. Role até **Initial Setup (Configuração inicial)** e toque nessa opção.
3. Role até **Fax Setup (Configuração de fax)** e toque nessa opção.
4. Role até **Fax Send (Envio de fax)** e toque nessa opção.
5. Role até **Billing Codes (Códigos de faturamento)** e toque nessa opção.
6. Toque em **Custom (Personalizar)** para abrir a tela do código de faturamento.
7. Utilize as setas para cima e para baixo para selecionar o número mínimo de dígitos do código de faturamento.
8. Toque em **OK** para ativar os códigos de faturamento.

Os campos padrão não são atualizados

As informações dos campos de informações do remetente da guia **Setup (Configuração)** são atualizadas na *primeira vez que* são inseridas nos campos correspondentes da caixa de diálogo **Default Settings (Configurações padrão)**. Se as informações do remetente padrão forem alteradas posteriormente, os campos correspondentes da guia **Setup (Configuração)** *não* serão atualizados. As alterações são salvas, mas as informações não aparecem na caixa de diálogo. Para exibir as novas informações, saia do driver de envio de fax do MFP e, em seguida, reinicie-o.

As configurações alteradas não têm efeito

O driver de envio de fax do MFP captura as informações da configuração do fax do MFP durante a instalação. Se as configurações do MFP forem alteradas após a instalação do driver, atualize manualmente utilizando o recurso **Update Now (Atualizar agora)** para sincronizar o driver com as configurações do MFP. Geralmente, fechar e reabrir o driver fará esse procedimento ser concluído automaticamente.

Para sincronizar o driver com as configurações do MFP utilizando o recurso **Update Now (Atualizar agora)**, proceda do seguinte modo:

1. Clique em **Start (Iniciar)**, **Settings (Configurações)** e em **Printers and Faxes (Impressoras e fax)**.
2. Em **Printer Tasks (Tarefas da impressora)** na janela **Printers and Faxes (Impressoras e fax)**, clique com o botão direito no nome do MFP, em seguida, em **Properties (Propriedades)**.
3. Na caixa de diálogo **HP MFP Send Fax Properties (Propriedades de envio de fax do MFP da HP)**, clique em **Device Settings (Configurações do dispositivo)**.

4. No menu suspenso **Automatic Configuration: (Configuração automática)**, selecione **Update Now (Atualizar agora)**.

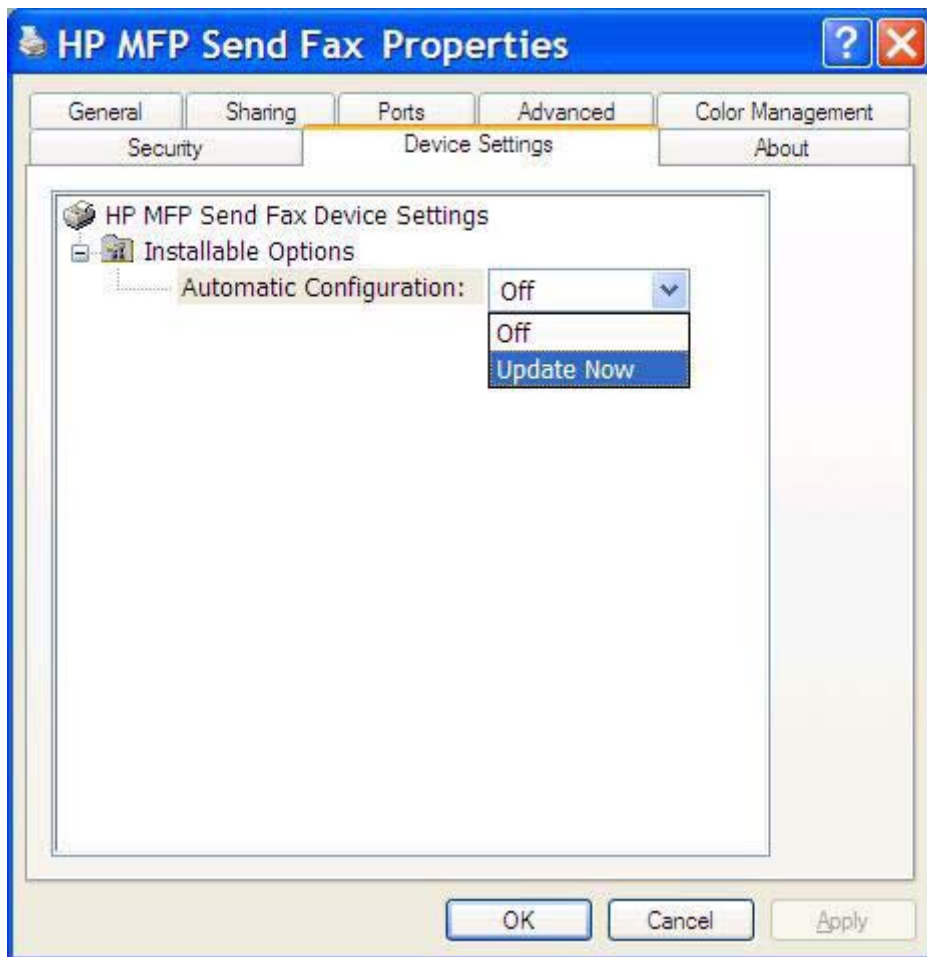

5. Clique em **OK**.

As configurações alteradas não têm efeito em uma instalação Apontar e imprimir

Se você estiver utilizando uma instalação do tipo Apontar e imprimir, a notificação, o código de faturamento, a extensão do código de faturamento e os recursos ativados pelo fax não poderão ser atualizados pelo recurso **Update Now (Atualizar agora)**. Para fazer com que as alterações nessas configurações tenham efeito em uma instalação do tipo Apontar e imprimir, exclua a impressora de envio de fax e reinstale-a.

 **NOTA:** A função de visualização do fax não está disponível quando você utiliza esse tipo de instalação.

Mensagens de aviso

As seguintes mensagens de aviso podem aparecer quando o driver de envio de fax do MFP da HP for utilizado.

Aviso PC fax feature may be disabled at the MFP (O recurso de envio de fax do PC está desativado no MFP)

O aviso **PC fax feature may be disabled at the MFP** (O recurso de fax do PC pode estar desativado no MFP) aparece se a porta do driver for alterada.

Para atualizar as definições de configuração, proceda do seguinte modo:

1. Na caixa de mensagens **MFP Send Fax Warning (Aviso de envio de fax do MFP)** clique em **OK**.

2. Verifique se o firmware do MFP foi atualizado para a versão mais recente disponível. [Determinação se o MFP suporta o driver de envio de fax do MFP na página 4](#)
3. Verifique se o recurso PC FAX SEND ou PC Fax Send está ativado no MFP. [Desinstalação do driver de envio de fax do MFP da HP na página 31](#)

Mensagens de erro

Se ocorrer um problema com o fax que impeça ou interrompa o envio ou o recebimento de um fax, será gerada uma mensagem de erro que ajudará a determinar a causa do problema. Segue uma lista de mensagens de erro e suas causas/soluções.

Tabela 4-1 Mensagens de erro

At least one fax number is required (É necessário fornecer pelo menos um número de fax)

Motivo	Solução
O número do fax não foi digitado na caixa de texto Fax Number (Número do fax) na guia Fax Job (Trabalho do fax) .	Digite o número do fax na caixa de texto Fax Number (Número do fax) na guia Fax Job (Trabalho do fax) .

Missing required information: Billing Code (Faltam informações necessárias: código de faturamento)

Motivo	Solução
O código de faturamento não foi digitado na caixa de texto Billing Code (Código de faturamento) na guia Fax Job (Trabalho do fax) . Esse erro ocorre somente quando o recurso de código de faturamento está ativado.	Digite um código de faturamento na caixa de texto Billing Code (Código de faturamento) na guia Fax Job (Trabalho do fax) .

The billing code must be at least “n” digits (O código de faturamento deve conter pelo menos “n” dígitos)

Motivo	Solução
O código de faturamento foi configurado no MFP para conter um número específico de dígitos. Esse erro ocorre quando o recurso de código de faturamento está ativado e o código na caixa de texto Billing Code (Código de faturamento) da guia Fax Job (Trabalho do fax) não contém o número de dígitos correto.	Verifique o código de faturamento digitado na caixa de texto Billing Code (Código de faturamento) na guia Fax Job (Trabalho do fax) . Digite um código de faturamento que contenha o número de dígitos especificado.

Missing required information: E-mail address (Faltam informações necessárias: endereço de e-mail)

Motivo	Solução
Um endereço de e-mail não foi digitado na caixa de texto E-mail address (Endereço de e-mail) na guia Setup (Configuração) quando a opção E-mail notification (Notificação por e-mail) foi selecionada.	Digite um endereço de e-mail na caixa de texto E-mail address (Endereço de e-mail) na guia Setup (Configuração) .

The file cannot be found (Não é possível encontrar o arquivo)

Motivo	Solução
Um fax foi enviado com um caminho inválido especificado na caixa de texto Image (Imagem) na guia Fax Job (Trabalho do fax) ou na guia Setup (Configuração) .	Digite um caminho válido para a imagem na caixa de texto Image (Imagem) na guia Fax Job (Trabalho do fax) ou na guia Setup (Configuração) .

Tabela 4-1 Mensagens de erro (continuação)

The file cannot be found (Não é possível encontrar o arquivo)

Motivo	Solução
Um fax foi enviado com um caminho para um arquivo de imagem ausente especificado na caixa de texto Image (Imagem) na guia Fax Job (Trabalho do fax) ou na guia Setup (Configuração) .	Digite um caminho válido para a imagem na caixa de texto Image (Imagem) na guia Fax Job (Trabalho do fax) ou na guia Setup (Configuração) .
Um fax foi enviado com um caminho para um tipo de arquivo inválido especificado na caixa de texto Image (Imagem) na guia Fax Job (Trabalho do fax) ou na guia Setup (Configuração) .	Digite um caminho válido para uma imagem de bitmap na caixa de texto Image (Imagem) na guia Fax Job (Trabalho do fax) ou na guia Setup (Configuração) .

The e-mail address is not in a recognized format. Do you still want to use it? (O endereço de e-mail não está em um formato reconhecido. Deseja utilizá-lo mesmo assim?)

Motivo	Solução
O endereço de e-mail da caixa de texto E-mail address (Endereço de e-mail) na guia Setup (Configuração) é inválido.	Clique em Yes (Sim) para enviar o e-mail para o endereço especificado. Clique em No (Não) para voltar à guia Setup (Configuração) e alterar o endereço de e-mail.

Reached maximum number of entries (Número máximo de entradas alcançado)

Motivo	Solução
A lista Fax Recipients (Destinatários do fax) contém o número máximo de destinatários do fax.	O número máximo de números de fax foi atingido. Envie o fax para qualquer destinatário restante utilizando um trabalho de fax separado.
A lista Fax Recipients (Destinatários do fax) está limitada a 100 entradas.	
The phone book contains the maximum number of entries. (O catálogo telefônico contém o número máximo de entradas.)	Remova as entradas do catálogo telefônico.
O catálogo telefônico está limitado a 10.000 entradas.	

Reached maximum number of entries in a group (Número máximo de entradas alcançado em um grupo)

Motivo	Solução
O número máximo de entradas do grupo foi excedido.	Remova entradas do grupo.

Reached maximum number of group entries (Número máximo de entradas do grupo alcançado)

Motivo	Solução
The group contains the maximum number of entries. (O grupo contém o número máximo de entradas.)	Remova as entradas do grupo.

Tabela 4-1 Mensagens de erro (continuação)

Data not valid (Dados inválidos)

Motivo	Solução
O tipo de arquivo ou formato está incorreto.	O arquivo deve ser CSV.

Mapping for minimum required fields not specified (Mapeamento para campos mínimos obrigatórios não especificado)

Motivo	Solução
O mapeamento entre os campos do nome e número do telefone (mínimo) não está mapeado para o arquivo CSV.	Importe o arquivo novamente. Na caixa de diálogo Mapping (Mapeamento), selecione o mapeamento correto para os campos que não estão mapeados corretamente.

Duplicate group name specified (Nome do duplo especificado duplicado)

Motivo	Solução
Um nome idêntico do grupo já existe.	Digite um novo nome do grupo exclusivo.

Export error (Erro ao exportar)

Motivo	Solução
O catálogo telefônico não pôde ser exportado como resultado de um erro de escrita no arquivo ou espaço insuficiente no disco.	Certifique-se de que o local onde o catálogo telefônico será salvo não é protegido e que há espaço disponível no disco.

Import error (Erro ao importar)

Motivo	Solução
O catálogo telefônico não pôde ser importado porque não foram encontradas entradas válidas para todos ou há entradas duplicadas.	Certifique-se de que o arquivo CSV não está corrompido e esteja organizado corretamente. Elimine as entradas duplicadas antes de importar.

© 2008 Hewlett-Packard Development Company, L.P.

www.hp.com

Q3701-91110